weingarten im Blick

Amtsblatt
der Stadt Weingarten

Ausgabe 41/2017
Freitag, 1. Dezember 2017

Diese Ausgabe erscheint
auch online

WEINGARTEN.IN: ADVENTSZEIT

Weihnachtsstimmung in Weingarten

Am Donnerstag, den 07. Dezember, startet der traditionelle Nikolausmarkt am Löwenplatz. Rund 40 dekorierte Hütten und Stände laden zum Bummel über den atmosphärischen Markt ein.

Die familiäre Atmosphäre sowie das Warenangebot - speziell an Selbstgebasteltem und Handarbeiten -, machen den Nikolausmarkt zum beliebten Treffpunkt für Jung und Alt. Zudem bereichern Weingartens Partnerstädte den Markt mit typischen Produkten ihrer Region. Das kulinarische Angebot am Nikolausmarkt reicht von Suppen bis hin zu Waffeln. Ein besonderes Highlight stellt dieses Jahr wieder eine große Almhütte dar, die mit Bar und Kamin für gemütliche Stimmung sorgt. Eine zweite Almhütte steht vom 01. Dezember bis Heilig Abend im Rathaushöfle und ist immer donnerstags bis samstags ab 16 Uhr geöffnet (während des Nikolausmarktes jedoch erst nach Marktende). Als „Schmankerl“ kann man außerdem vor der Hütte auf einer Kunsteisbahn Eisstock schießen. Der Nikolausmarkt wird offiziell am Donnerstag um 17.30 Uhr vom Nikolaus und Oberbürgermeister Markus Ewald eröffnet und dabei musikalisch von der Bläsergruppe des Musikvereins Weingarten umrahmt. Anschließend darf noch ein Auftritt von Stephan Debeur und dem Basilikachor bestaunt werden.

Text und Bild: Marcel Martetschläger

W.IN: INFO

Adventsmarkt, Schlössle
Sonntag, 03. Dezember
Nikolausmarkt, Löwenplatz
07. - 10. Dezember
PH-Weihnachtsmarkt, Münsterplatz
Dienstag, 12. Dezember

In dieser Ausgabe lesen Sie:

SEITE 2:
Internationales

Die Stadt Weingarten begrüßt Studierende aus aller Welt.

SEITE 4:
Schulisches

Die Anpassung der Schulbezirke wurde im Gemeinderat beschlossen.

SEITE 7:
Unterhaltsames

Die Kolumne dieser Ausgabe beschäftigt sich mit Geschenken.

SEITE 8:
Kulturelles

Die Weingartener Spielzeit bietet eine bunte Auswahl in 2018.

WEIHNACHTSTALER 2017

Einkaufen mit Gewinn

Pünktlich zu Beginn der Adventszeit denken auch in diesem Jahr wieder über 30 Weingartener Geschäfte an ihre Kunden. So bedankt sich der Einzelhandel für die Einkäufe und teilt seit dem 25. November wieder die beliebten Weihnachtstaler aus.

Jeder der rund 50.000 weinroten Taler, die in Umlauf gegeben werden, trägt eine fünfstellige Nummer, die die Chance auf einen der zahlreichen attraktiven Preise bietet, wie ein Wellnesswochenende für zwei Personen, einen Reisegutschein und vieles mehr. Zudem liegen zahlreiche Einkaufs- und Tankgutscheine bereit, die darauf warten, an die Gewinner überreicht zu werden. So lohnt sich der vorweihnachtliche Einkaufsbummel in der Welfenstadt, denn mit etwas Glück darf sich der ein oder andere Besucher über ein zusätzliches Weihnachtsgeschenk freuen. Die Ziehungen finden wöchentlich jeweils am Freitag statt: 01., 08. und 15. Dezember.
Wer bei den ersten drei Ziehungen kein Glück hatte, sollte seine Weihnachtstaler aber trotzdem gut aufbewahren. Alle ausgegebenen Nummern nehmen an der Hauptverlosung am Freitag, den 11. Januar 2018 teil. Die Talernummer, die dann gezogen wird, beschert seinem Besitzer einen gelungenen Start ins neue Jahr: Als Hauptpreis winkt ein Reisegutschein im Wert von 1.000 Euro. Die Gewinner dürfen das Urlaubsziel selbst auswählen. Wir wünschen Ihnen viel Glück!

Text: Ciprian Meyer
Bild: Marcel Martetschläger

Die Veröffentlichung der gezogenen Nummern erfolgt in den Schaufenstern der beteiligten Firmen, in der örtlichen Presse und im Internet unter www.weingarten-online.de. Die Preise können bis Freitag, 09. Februar 2018, gegen Vorlage des entsprechenden Talers in dem Stadtmarketingbüro, Kirchstraße 18 in Weingarten, abgeholt werden.

EMPFANG INTERNATIONALER STUDENTEN

Internationales Weingarten

Wenn im Stadtmuseum im Schlössle eine bunte Mischung an Sprachen erklingt und junge Menschen aus vielen verschiedenen Ländern auf Oberbürgermeister Markus Ewald treffen, dann kann es sich nur um den traditionellen Empfang der internationalen Studierenden durch die Stadt Weingarten handeln.

Über 90 Studentinnen und Studenten aus 20 Nationen, die zum Wintersemester 2017/2018 ihr Studium an der Hochschule Ravensburg-Weingarten und der PH Weingarten begonnen haben, sind der Einladung gefolgt. „Ich möchte Ihnen gratulieren, denn Sie haben mit den beiden Hochschulen eine tolle Wahl getroffen“, begrüßte der Oberbürgermeister die Gruppe.
Aufmerksam verfolgten die jungen Menschen Ewalds Vortrag über die Geschichte, über Traditionen und kulturelle Highlights der Stadt Weingarten. „Bleiben Sie nicht nur auf dem Campus dort oben, kommen Sie runter ins Stadtzentrum und beleben Sie Weingarten“, so der Appell des OB an die Studierenden.
Bevor das schwäbische „Buffet“ mit Seelen und Brezeln eröffnet wurde, hießen auch Professor Dr. Michael Pfeffer, Prorektor für Forschung, Internationales und Transfer an der Hochschule Ravensburg-Weingarten sowie Petra Vins, Leiterin des International Office der PH Weingarten, die internationalen Studierenden willkommen.
Für Nitin Nayak und Punjih Raju, beide 25 Jahre alt und Studenten im Master Mechatronics an der HRW, ist der Empfang durch den Oberbürgermeister etwas Besonderes. „In unserem Heimatland Indien würde sich kein Politiker so ungezwungen und in netter Atmosphäre mit Studenten unterhalten.“ Und so blieb es nicht nur bei persönlichen Gesprächen zwischen Ewald und den Studierenden, von denen in diesem Semester die Mehrheit aus Indien, Thailand, China, Finnland und Spanien kommt: Einige der internationalen Gäste hielten diesen Moment fest und baten den Oberbürgermeister zum Selfie.

Text: Franziska Mayer
Bild: Reiner Jakubek

OB Markus Ewald gab den internationalen Studierenden Einblicke in Geschichte, Traditionen und die vielseitigen Freizeitmöglichkeiten in Weingarten und der Region.

GEMEINDERAT

Paul-Gerhardt-Kindergarten wird saniert

Beim evangelischen Kindergarten Paul Gerhardt im Edelweißweg werden im kommenden Jahr weitere Sanierungsmaßnahmen durchgeführt. Dies hat der Gemeinderat in seiner Sitzung am vergangenen Montag beschlossen.

Bereits in den Jahren 2009 bis 2012 wurde das aus dem Jahr 1960 stammende Gebäude in den Bereichen Sanitär, Dach und Heizung einer umfassenden Sanierung unterzogen. Eine Einzimmerwohnung wurde dem Kindergarten zur Schaffung notwendiger Büro- und Nebenräume damals mit zugeschlagen. Zwischenzeitlich aufgetretene bauphysikalische Mängel im Bürobereich sowie im Untergeschoss sowie erhöhte Brandschutzanforderungen machen nun einen weiteren Sanierungsabschnitt erforderlich. Neben dem Einbau einer Fluchttreppe aus dem Bewegungsraum im Untergeschoss sind notwendige Dämm- und Abdichtungsmaßnahmen vorgesehen. Die dafür kalkulierten Baukosten belaufen sich auf rund 224.000 Euro. Auf Grundlage der bestehenden Kindergartenverträge übernimmt die Stadt davon einen Baukostenzuschuss von 83 Prozent, das sind rund 186.000 Euro. Da der städtische Finanzierungsanteil erst ab dem Jahr 2019 eingeplant ist, hat sich die evangelische Kirche zur Vorfinanzierung bereit erklärt. Die Baumaßnahmen sollen nach Abschluss der Planung im kommenden Jahr durchgeführt werden.

Text: Bettina Scriba

GEMEINDERAT

Neue Abwassersatzung

In seiner Sitzung am 27. November hat der Gemeinderat einstimmig die Abwassergebührenkalkulation für 2018 beschlossen. Dank eines Überdeckungsbetrags aus dem Jahr 2014 fallen die Gebühren für Schmutz- und Niederschlagswasser im kommenden Jahr niedriger aus.

Die Abwassergebühr wurde turnusgemäß überprüft und für 2018 neu kalkuliert. Auf Grund eines Überdeckungsbetrags aus dem Jahr 2014 konnten die Beitragssätze für das kommende Jahr leicht gesenkt werden. So beläuft sich die Schmutzwassergebühr künftig auf 0,95 Euro pro Kubikmeter (bisher 1,09 Euro / Kubikmeter) und die Niederschlagswassergebühr auf 0,43 Euro pro Quadratmeter (bisher 0,44 Euro/ Quadratmeter). Die neuen Gebührensätze für die Beseitigung von Schmutz- und Niederschlagswasser wurden einstimmig vom Gemeinderat beschlossen und treten ab dem 01. Januar 2018 in Kraft.

Text: Sabine Weisel
Bild: pixabay

Die Gebühren für Abwasser werden ab 2018 günstiger.

ZUFAHRT GESPERRT

Wassersensor für die Wilhelmstraße

Von Montag, 04. Dezember, bis Dienstagnachmittag, 05. Dezember, ist die Zufahrt in die Wilhelmstraße von der Kirchstraße und Karlstraße her kommend gesperrt. Insbesondere eine Zufahrt an das Parkhaus Broner Platz („Kaufland“) ist somit ausschließlich über die Ochsengasse möglich. Eine Umleitung wird entsprechend ausgeschildert.

Grund der Bauarbeiten: Im Bereich der Einmündung Karlstraße zieht moderne Messtechnik für die Wasserversorgung ein. „Wir integrieren Ultraschallsensoren an verschiedenen Stellen in unser Versorgungsnetz, um Lecks im Wasserversorgungsnetz frühzeitig zu erkennen und Verluste auf ein Minimum zu reduzieren“, informiert Michael Scheible, Bereichsleiter der TWS Netz. Die sensiblen Messeinrichtungen, die auf die erdverlegte Leitung installiert werden, erfassen die Durchflussmenge des Wassers. In der Leitwarte der TWS werden so in kürzester Zeit Rückschlüsse auf mögliche Wasserverluste im Versorgungsnetz, beispielsweise durch ein Leck ermittelt. Das verkürzt zum einen die Reaktionszeit und erleichtert zudem die Suche nach einer undichten Stelle. Für die Arbeiten in der Wilhelmstraße muss die Fahrbahn aufgegraben werden. Witterungsbedingt kann die Maßnahme kurzfristig auch verschoben werden.

Text: Brigitte Schäfer

MUSEUM FÜR KLOSTERKULTUR

Berühmte Söhne und Töchter in Altdorf Weingarten

Abt Anselm Rittler

Johann Baptist Rittler wurde in Aichach gegenüber dem Reichsstift Weingarten im Schussental am 20. Februar 1737 geboren. Er studierte an der Klosterschule von Weingarten und Ottobeuren und trat 1753 ins Stift. 1769 wurde er an der Benediktiner-Universität in Salzburg Professor. 1784 erfolgte seine Wahl zum Abt von Weingarten. Er führte den Neubau der Stiftsgebäude weiter, konnte sie aber wegen der Franzoseneinfälle nicht vollenden. 1803 wurde das Kloster säkularisiert, was dem Abt so zusetzte, dass er in Melancholie verfiel und am 19. Juni 1804 verstarb. Nachfahren des Abtes von der Sippe Rittler leben heute noch in Baienfurt.

Museum für Klosterkultur
Heinrich-Schatz-Str. 20
88250 Weingarten
Tel.: 0751 / 49 339 oder 405 255
museen@weingarten-online.de
Öffnungszeiten:
Freitag, Samstag, Sonntag
14 bis 17 Uhr
Infos, Sonderöffnungszeiten, Kursanmeldungen und Führungen über Jürgen Hohl, 0751 / 55 77 377 und 0177 / 23 61 862.

Text: Jürgen Hohl
Bild: Reiner Jakubek

GEMEINDERAT

Anpassung der Schulbezirke zum Schuljahr 2018/19

Der Wegfall der Promenadeschule macht eine erneute Anpassung der Grundschulbezirke erforderlich. Auf Empfehlung des Bildungsbeirats schlug die Stadtverwaltung dem Gemeinderat in seiner Sitzung am 27. November eine Neueinteilung vor, wonach die Wohnquartiere Altes Stadion, Blumenau und Promenade künftig dem Schulbezirk der Talschule zugeordnet werden sollen.

Bis zum Schuljahr 2015/16 war das Stadtgebiet von Weingarten in drei Grundschulbezirke für die städtischen Grundschulen aufgeteilt. Mit der Zusammenlegung der Grundschulen Promenade und Oberstadt zur Schule am Martinsberg mit zwei Schulstandorten wurden die Schulbezirke von drei auf zwei reduziert. Der Wegfall des Schulstandorts Promenade zum Schuljahr 2018/19 erfordert nun eine neuerliche Anpassung. Auf Empfehlung des Bildungsbeirats hat die städtische Schulverwaltung eine Neueinteilung erarbeitet und dem Gemeinderat in seiner Sitzung am 27. November vorgestellt. Der Gemeinderat folgte mehrheitlich dem Vorschlag der Verwaltung und stimmte für das Konzept.

Die Schulbezirksgrenze verläuft künftig entlang der Ravensburger Straße, Liebfrauenstraße, Gartenstraße und Waldseer Straße. Die Wohnquartiere Altes Stadion, Blumenau und Promenade werden dem Schulbezirk Talschule zugeordnet.

Verbindliche Anmeldung an den städtischen Grundschulen
Grundsätzlich gilt ab dem Schuljahr 2018/2019, dass alle Weingartner Grundschülerinnen und Grundschüler an der zuständigen Grundschule (nach den neuen Schulbezirken) angemeldet werden müssen. Anmeldetag ist in Weingarten am 14. März 2018. Schulbezirkswechselanträge können somit erst nach dem 14. März 2018 gestellt werden. Betroffene Eltern bitten wir zu beachten, dass vor diesem Datum keine Schulbezirkswechselanträge angenommen werden und eine Bearbeitung von Schulbezirkswechselanträgen erst Ende April 2018 erfolgt. Bei Rückfragen wenden sich betroffene Eltern bitte direkt an das Geschäftsführende Rektorat unter Tel. 0751 / 56 19 22 – 0.

Text: Sabine Weisel
Bild: Städtische Schulverwaltung

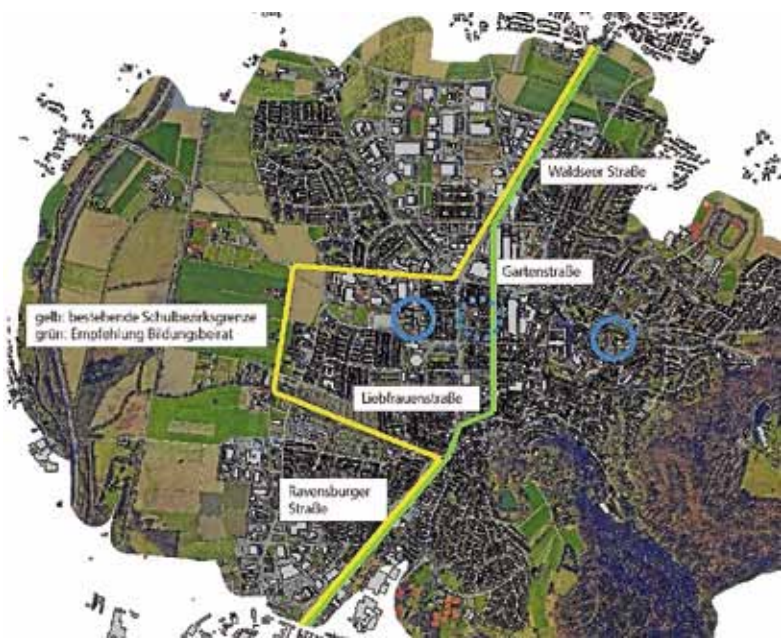

Die Schulbezirksgrenze (grün) verläuft künftig entlang der Ravensburger-, Liebfrauen-, Garten- und Waldseer Straße.

START

Kirchliche Wohnraumoffensive „herein“

Neuen preisgünstigen Wohnraum zu schaffen, kostet Zeit. Auf Grund des dringenden Bedarfs erschwinglicher Wohnungen startet die Caritas Bodensee-Oberschwaben nun in Kooperation mit der Stadt Weingarten die kirchliche Wohnraumoffensive „herein“.

Bezahlbarer Wohnraum ist ein knapp bemessenes Gut. Speziell Menschen mit geringem Einkommen haben auf dem Mietmarkt große Mühe, eine bezahlbare Wohnung zu finden und sich im Auswahlverfahren gegen gutverdienende Mitbewerber durchzusetzen. Die städtische Liste an Wohnungssuchenden ist lang. Parallel zu den Bemühungen, neuen Wohnraum zu schaffen, bedarf es daher schneller Alternativen. Hierzu gehört seit kurzem das Projekt „herein“, eine Kooperation der Caritas Bodensee-Oberschwaben und der Stadt Weingarten, mit dem Ziel, bestehenden Leerstand zu aktivieren.
Das Besondere an der Initiative: Die Caritas tritt - zunächst für ein Jahr - als Zwischenmieter auf, um auf Eigentümerseite mögliche Bedenken zu senken. „Passt der Mieter zu uns? Kommt die Miete auch pünktlich? Geht der Mieter sorgfältig mit meinem Wohnraum um?“ Diese Ängste möchte das Programm künftig den Eigentümern nehmen. Die Caritas tritt dabei nicht nur als Vermittler auf, sondern sorgt für die verlässliche Mieterauswahl, bereitet potentielle Mieter in flankierenden Kursen auf das Mietverhältnis vor und interveniert im Konfliktfall. Die Mietverhältnisse sind zunächst auf ein Jahr befristet und werden im Idealfall nach einem Jahr in gängige Mietverhältnisse überführt.

Ihre Wohnung oder Einliegerwohnung steht leer und Sie denken schon länger über eine Vermietung nach? Dann stehen Ihnen die beiden Ansprechpartner Lea Kopittke und Christian Meyer (Caritas Bodensee-Oberschwaben) gerne für ein unverbindliches Informationsgespräch zur Verfügung. Auch werden für das Projekt noch ehrenamtliche Wohnungslotsen gesucht, die Mieter bei Umzug und Wohnen unterstützen. Bitte melden Sie sich in beiden Fällen telefonisch unter 0751 / 359 089 13. Weitere Informationen finden Sie auch online unter www.herein-kirche.de.

Text: Sabine Weisel

SERIE

Neues aus der Bücherei

Winterzeit - Kuschelzeit!
Die langen Winterabende eignen sich bei Kerzenschein und Wärmflasche prima zum Vorlesen. Dabei haben nicht nur die Kinder Spaß an den wunderschönen Geschichten aus unseren Vorlesebüchern. Hier ein paar gute Ideen:

Richert, Katja:
Weihnachtliche Vorlesegeschichten
Ein kuscheliger Postbär und ein tollpatschiger Engel sorgen für viel Abwechslung. Mit vielen lustigen Fragen, die zum Entdecken und Mitmachen einladen.

Die besten
Pixi-Geschichten für jeden Tag

Über 50 Geschichten zu Themen wie Karneval, Ostern, Sommerferien, Nikolaus und Weihnachten, sowie zu Alltagsthemen wie Freundschaft, Geburtstag, Verreisen, Oma und Opa, Kindergarten, Wachelzahn, Arztbesuch...

Das große Vorlesebuch für Jungs / Mädchen
Viele spannende und lustige Geschichten für Piraten, Ritter, Abenteurer oder für Prinzessinnen, Feen, Piratinnen

Das Christkind steht vor der Tür!
Weihnachten kommt mit Riesenschritten und noch keine Geschenkidee? Verschenken Sie doch einen Gutschein der Bücherei Weingarten für einen Leseausweis oder für einen Jahresbeitrag! Während den Öffnungszeiten stellen wir gerne einen Gutschein aus.

Wir wünschen allen Leserinnen und Lesern eine stressfreie Vorweihnachtszeit und ein besinnliches Fest. Wir haben in den Weihnachtsferien außer an den Feiertagen ganz normal geöffnet. Kommen Sie gut ins neue Jahr!

Weitere Infos und Termine auf buecherei-weingarten.de und im Veranstaltungskalender

Text: Sonja Wiegand
Grafik: Bücherei Weingarten

SERIE BAUBETRIEBSHOF

Eine kaputte Laterne

Mehr als 25.000 Einwohnerinnen und Einwohner zählt die Stadt Weingarten. Die Markungsfläche beträgt 1.217 Hektar. Diese wird vom Baubetriebshof der Stadt Weingarten bewirtschaftet und versorgt. 60 Mitarbeiterinnen und Mitarbeiter sind für das komplette Stadtgebiet zuständig. In einer vierteiligen Serie stellt „Weingarten im Blick" (WIB) die Arbeit des Baubetriebshofs vor. In der ersten Folge geht es um die Abteilung Hochbau.

WIB: Welche Tätigkeiten und Aufgaben übernimmt die Abteilung des Baubetriebshofs für die Stadt Weingarten?
Leitung Hochbau: Die Hochbauabteilung ist für die Unterhaltung der städtischen Wohnungen, Schulen, Sport- und Freizeiteinrichtungen, Dienstgebäude sowie der sonstigen städtischen Gebäude und Einrichtungen zuständig. Zu unserem weiteren Arbeitsbereich zählt auch die Wartung und Instandhaltung der Straßenbeleuchtung und der Signalanlagen, der Aufbau der Weihnachtsbeleuchtung sowie die Unterhaltung der Straßenmarkierung. Alle unsere Mitarbeiter werden auch im Winterdienst und zur Unterstützung von Veranstaltungen eingesetzt.

Wie viele Mitarbeiterinnen und Mitarbeiter arbeiten aktuell in diesem Bereich?
In der Hochbauabteilung sind aktuell 16 Mitarbeiter in den Gewerken Maurer, Maler, Gipser, Schreiner und Elektriker tätig.

Gibt es auch Auszubildende?
Generell bilden wir Elektroniker/in für Energie- und Gebäudetechnik aus. Zurzeit ist die Stelle jedoch nicht besetzt.

Wird Ihr fachliches Wissen auch zu speziellen Veranstaltungen, in Notfällen etc. abgerufen?
Besonders gefordert sind wir bei den vielen städtischen Veranstaltungen. Hier helfen wir meist beim Aufbau der gesamten Fest-Infrastruktur, also beim Aufbau von Tribünen, Hütten und bei der Beflaggung. Einen großen Sicherheitsaspekt machen die Prüfungen der elektrischen Geräte und Installationen gemäß VDE (Anmerkung der Redaktion: Verordnung des Verbands der Elektrotechnik Elektronik Informationstechnik) aus.

Gibt es eine nette Anekdote aus Ihrem beruflichen Alltag, die Sie uns abschließend noch erzählen möchten?
Einmal erhielten wir einen Anruf eines jungen Mannes. Er sei betrunken am Wochenende von Ravensburg nach Weingarten zu Fuß heimgelaufen und hätte in seinem Delirium an eine Laterne getreten. Diese sei - laut Schilderungen des Mannes- nun defekt. Ihn plagte letztendlich sein schlechtes Gewissen, und er schilderte uns den genauen Verlauf seines Heimwegs. Wir schickten gleich einen Mitarbeiter zur Überprüfung an die besagten Orte und konnten den jungen Erwachsenen schließlich beruhigen: Auf der gesamten Strecke sowie in deren Umfeld konnte keinerlei Schaden entdeckt werden.
Das Interview führte Bettina Scriba.

Bild: Baubetriebshof Weingarten

Die Hochbauabteilung des Baubetriebshofs der Stadt Weingarten.

ÄNDERUNG

Behelfs-Parkplatz beim KuKO schließt

Die Stadtverwaltung informiert, dass die Fläche östlich der Einfahrt zur Tiefgarage des Kultur- und Kongresszentrums in der Abt-Hyller-Straße ab dem 01. Januar 2018 nicht mehr als Behelfsparkplatz zur Verfügung steht.

Die Stadtverwaltung bittet alle Anwohner, sich frühzeitig auf den Wegfall der Stellfläche einzustellen. Dies gilt auch für die Besucher von öffentlichen und privaten Veranstaltungen im Kultur- und Kongresszentrum. Die öffentlichen Stellplätze in der Tiefgarage und auf dem Festplatz stehen wie gewohnt zur Verfügung. Die Stadtverwaltung wird in den kommenden Tagen vor Ort ein Schild anbringen, das über die anstehende Schließung informiert.

Text: Sabine Weisel

KOLUMNE

Stadtgeflüster

Ich bin wahrlich ein Kontrollfreak. Ordnung macht mich glücklich. Ich mag es einfach, den Überblick zu haben, organisiert zu sein und alles so zu managen, dass es möglichst effektiv abläuft. Doch manchmal bin ich sogar mir zu strukturiert und spiele Räuber und Gendarm mit mir selbst.

So ist es seit Jahren eine Angewohnheit von mir, Weihnachtsgeschenke für Freunde, Verwandte und Kollegen schon weit im Voraus im laufenden Jahr zu besorgen. Das hat mehrere Gründe.
Zum einen spare ich mir jede Menge Stress. Denn es ist einfach viel entspannter, über das Jahr verteilt schöne Dinge zu kaufen, die man sich als Geschenk für einen bestimmten Menschen zu Weihnachten vorstellen kann, als vier Wochen vor dem 24. Dezember in Panik zu verfallen und unter Zeitdruck überlegen zu müssen, was man wem schenken könnte und wo man genau das nun schnell herbekommt. Zumal es im letzten Zwölftel des Jahres eh überall hektisch zugeht. Es ist ja immer wieder erstaunlich, dass den meisten Menschen regelmäßig entfällt, dass Weihnachten jedes Jahr an den gleichen Tagen gefeiert wird. Zumindest sieht das bei dem panischen „Eingekaufe“ immer danach aus, als ob dem so wäre. Und wenn ich eines nicht mag, dann Geschiebe und Gedränge im Einzelhandel. Volle Kassen, genervtes Personal, überheizte Verkaufsläden drinnen und kalte Temperaturen draußen und überall Spezialangebote, die einem aus jedem Lautsprecher entgegen dudeln. Wo bleibt da die Besinnlichkeit bzw. wie soll sie aufkommen?
Ein weiterer Vorteil ist, dass es mein Geldbeutel viel weniger merkt, wenn ich nicht alle Geschenke für liebe Mitmenschen auf einmal kaufe, sondern mal hier eine Kleinigkeit ausgebe und mal da. Wo mir etwas ins Auge fällt eben, ganz entspannt und mit Muße. Dabei ist mir schon klar, dass dies ein rein psychologischer Aspekt ist, da das ausgegebene Geld unabhängig vom Zeitpunkt des Einsatzes ja faktisch den gleichen Betrag ausmacht – aber ganz ehrlich: Hin und wieder ein bisschen Geld ausgeben fühlt sich einfach besser an, als sich zu einer bestimmten Jahreszeit ein großes Loch ins Portemonnaie zu reißen.
Zum anderen – und jetzt komme ich auf meine Eingangsworte zurück – hat wohl niemand so wie ich das Vergnügen, kurz vor Weihnachten schon wieder ans Osterfest denken zu können.
Denn das fällt mir regelmäßig ein, wenn ich am Jahresende meine sorgsam im Laufe der Monate zusammengetragenen Weihnachtsgeschenke in der Wohnung suche. Manchmal vergesse ich wie ein Eichhörnchen nämlich diverse Ablageorte (kein Wunder, wenn ich schon im Januar Geschenke für Dezember horte), und es ist jedesmal wie Ostern, wenn ich auf die Suche gehe(n muss). Und wie Weihnachten, wenn ich mich dann selbst an den schönen Präsenten freue, die ich schon längst wieder vergessen hatte und die ich manchmal am liebsten selbst behalten statt verschenken würde. Aber das fangen wir erst gar nicht an – denn sonst wird es auf die letzten Tage vor dem 24.12. ja doch noch stressig.

Ich wünsche Ihnen Freude am Schenken und eine besinnliche Adventszeit!

Ihre
Britta Zimmermann

IM WEINGARTENER SCHLÖSSLE

Adventsmarkt

Am Sonntag, den 03. Dezember (1. Advent), findet im Schlössle von 11 bis 17 Uhr wieder der beliebte Adventsmarkt statt.

Individuell gestaltete Unikate, die in Handarbeit entstehen, sind das Markenzeichen dieses besonderen Adventsmarktes. Im historischen Ambiente des Weingartener Schlössle präsentieren zahlreiche Hobbykünstler/innen ihre Arbeiten. Wer auf der Suche nach weihnachtlicher Dekoration oder Geschenkideen ist, wird hier sicher fündig. Kaffee und Kuchen werden im Erdgeschoss angeboten. Historisch Interessierte lädt das Stadtmuseum im Schlössle zum kostenfreien Besuch der Dauerausstellung zur Stadt- und Klostergeschichte Weingarten ein - nicht zu vergessen der sehenswerte Salon in der 2. Etage mit der Stuckdecke von Franz Schmuzer aus der Zeit des Rokoko. Standgebühren und Bewirtungseinnahmen werden für einen sozialen Zweck verwendet.

Stadtmuseum im Schlössle
Scherzachstr. 1
88250 Weingarten
Tel. 0751 / 405 255
E-Mail: museen@weingarten-online.de
www.weingarten-online.de

Text und Bild: Uwe Lohmann

WEINGARTENER SPIELZEIT 2017 / 2018

Verschenken Sie Kultur

Fast alle Menschen lieben Musik und gehen gerne in Konzerte und Kulturveranstaltungen, gönnen sich dieses Vergnügen aber äußerst selten. Ein idealer Fall für ein (Weihnachts-) Geschenk, das Freude macht. Am besten geht man selbst mit, nimmt sich die Zeit für seine Freunde und Liebsten und beschenkt sich damit auch selbst.

In der Weingartener Spielzeit finden Sie verschiedene Kulturangebote, die alle hohe Ansprüche erfüllen und für ihre Qualität über unsere Region hinaus bekannt und beliebt sind.
Als Weihnachtsgeschenk ist auf jeden Fall das wunderbare Konzert mit dem norwegischen Lautenisten Rolf Lislevand (25.01.) zu empfehlen, der mit dem österreichischen Kult-Orchester „Concerto Stella Matutina“ Barock-Musik auf herzerfrischende Art präsentiert. Das Konzert mit der südafrikanischen Star-Sopranistin Pumeza Matshikiza (11.03.) wird ebenfalls ein unvergessener Abend, wenn sie afrikanische Lieder und romantische Arien singt. Aber auch für Freunde der darstellenden Kunst ist etwas dabei: z. B.

der Operetten-Klassiker „Gräfin Mariza“ (16.01.) oder die Oper „Aida“ (18.02.).
Ein erstklassiges Konzert erwartet uns mit dem Musikkollegium Winterthur (13.04.) unter der Leitung des berühmten Geigers und Dirigenten Thomas Zehetmair. Zum Bodenseefestival haben wir zwei exklusive Konzerte zu bieten, die sicherlich zu den Höhepunkten des Festivals zählen. Zum einen der Moskauer Kathedralchor (6.05., Basilika), und zum anderen das Konzert des Artist in Residence, des russischen Pianisten Dmitry Masleev mit dem Ural Philharmonic Orchestra (17.05.).
„Der Mensch lebt nicht vom Brot allein“. Verschenken Sie Kultur und das am besten aus der Weingartener Spielzeit 2017/2018. Dieses Geschenk wird auf jeden Fall Freude bereiten!

In der Tourist-Information (Münsterplatz 1, 88250 Weingarten, Tel. 0751 / 405-232) erhalten Sie Karten für alle Veranstaltungen im Vorverkauf sowie unser Konzert-Abonnement.

Gerne können Sie auch im Internet von zuhause unter www.reservix.de buchen.

Die Tourist-Information hat folgende Öffnungszeiten:
Montag 10 – 13 Uhr
Dienstag bis Freitag 10 – 13 und
14 – 16 Uhr

Text: Dr. Peter Hellmig
Bild: Decca / (c) Simon Fowler

WINDSBACHER KNABENCHOR

Advents- und Weihnachtslieder

Der Windsbacher Knabenchor singt Advents- und Weihnachtslieder aus fünf Jahrhunderten und möchte seinen Konzertbesuchern einen besinnlichen Moment schenken.

Begleitet wird der Chor vom jungen, aber schon erfolgreichen Blechbläser-Ensemble Salaputia Brass. Mit ihrer unbekümmerten Leichtigkeit, ihrem Witz und ihrer Originalität zogen sie von Anfang an die Herzen der Zuhörer in ihren Bann.
Der Windsbacher Knabenchor zählt zur internationalen Spitze der Knabenchöre. Musikalisch liegt der Schwerpunkt auf geistlicher Musik, wobei das Repertoire von der Renaissance bis zur Moderne reicht. Der 1946 von Hans Thamm gegründete Chor wurde von seinem Nachfolger Karl-Friedrich Beringer über drei Jahrzehnte hinweg zu nationaler und internationaler Anerkennung geführt. 2012 übernahm Martin Lehmann die künstlerische Leitung des Ensembles.

Fortsetzung auf Seite 9

Der Windsbacher Knabenchor in der Sixtinischen Kapelle 2016 (Bild: © Mila Pavan)

Fortsetzung Seite 8

Renommierte Orchester arbeiten gern mit dem Chor zusammen. Zahlreiche CD-Produktionen sowie Hörfunk- und Fernsehauftritte überzeugen Musikkritiker und Publikum gleichermaßen. Im Sommer 2016 folgten die Windsbacher einer Einladung in den Vatikan zur Teilnahme an einem Sonderkonzert in der Sixtinischen Kapelle und zur musikalischen Mitgestaltung der Papstmesse zum Hochfest der Apostel Petrus und Paulus im Petersdom. In der Konzertsaison 2016/2017 sangen sie auf Einladung des Bundespräsidenten beim Adventskonzert in Schloss Bellevue.
Die Besucher können sich auf ein weihnachtliches Chor- und Brass-Konzert freuen, das besinnlich auf Weihnachten einstimmt, aber auf jugendfrische Art.

Konzert
Mi, 06.12., 19 Uhr, Kultur- und Kongresszentrum Oberschwaben, Weingarten
Windsbacher Knabenchor
und Salaputia Brass Quintett
Martin Lehmann, Leitung

Kartenverkauf:
Tourist-Information Weingarten,
Tel. 405 232 und www.reservix.de.
Eintrittspreise:
€ 28 / 24 / 20 / 16 und ermäßigt,
Familien-Karte: € 38. Die Familien-Karte gilt für zwei Erwachsene (auch Großeltern) und bis zu vier Kindern bis 18 Jahre.
Last call for culture: Für nur 3,- Euro erhalten Schüler und Studierende Restkarten aller Kategorien 20 Minuten vor Konzertbeginn an der Abendkasse.

Text: Dr. Peter Hellmig

EHRENAMTLICHE IN DER FLÜCHTLINGSHILFE

Gemeinsamer Berlinbesuch

Vom 08. bis 11. November hielten sich Doris Schaal, Dr. Peter und Elke Birkel mit anderen Ehrenamtlichen in der Flüchtlingshilfe auf Einladung der Landesregierung zum Informationsbesuch in Berlin auf.

Mit dem ICE fuhr die Gruppe von Ulm zum Hauptbahnhof in Berlin. Der nächste Morgen führte sie ins Reichstaggebäude zum Besuch des Plenums des deutschen Bundestags. Eine Mitarbeiterin erläuterte die Arbeit der Parlamentarier und warb um Verständnis für die manchmal doch recht leer erscheinenden Sitze. Zum Mittagessen wurde die Gruppe in der baden-württembergischen Landesvertretung in Berlin erwartet. Staatssekretär Ratzmann stellte als Bevollmächtigter des Bundeslandes die Arbeit der Landesvertretung vor. Am Nachmittag stand der Besuch des Bundesrates auf dem Programm - der Ort, wo die Länder der Bundesrepublik im Rahmen der Gesetzgebung ihren Einfluss wahrnehmen können. Das Programm am dritten Reisetag begann mit einem Empfang im Bundespresseamt. Hier versucht die Regierung nicht nur, ihre eigenen Entscheidungen mitzuteilen und zu begründen, sondern auch die weltweiten Informationen, die für die Regierung von Bedeutung sein könnten, zu sichten. In der Mittagspause fuhren wir mit dem Bus entlang des alten Mauerverlaufs. So kamen wir auch in die Bernauer Straße, die traurige Berühmtheit erreichte, weil dort immer wieder Menschen aus dem Osten der Stadt unter Lebensgefahr in den Westen flohen. Am Holocaust-Mahnmal in der Nähe des Brandenburger Tors stellten sich bedrückende Gefühle ein, als man durch den Wald aus grauen Stelen ging. Um die amerikanische Botschaft herum erkannte man schnell das Brandenburger Tor, vor dem eine Installation aus drei senkrecht stehenden Bussen aufgestellt wurde. Diese Busse boten während des Syrienkrieges den Bewohnern einer Straße von Aleppo eine Zeitlang Schutz vor Heckenschützen. Passend zum Besuch im Zwangsarbeiterlager in Berlin-Schöneweide verschlechterte sich das Wetter. Wir erlebten die bedrückende Atmosphäre in den Baracken des damaligen Lagers, in dem sich heute ein Dokumentationszentrum befindet. Damit war das Programm des Besuchs vorüber und die Rückfahrt konnte angetreten werden.

Text: Dr. Peter Birkel
Bild: privat

INFORMATIONEN

Die Stadtverwaltung informiert

STEUERN UND ABGABEN

Termine Rollende Wertstoffkiste

Die Abgabe der RaWEG-Säcke ist im Dezember an folgenden Terminen möglich:

Festplatz:
Samstag, 02. Dezember, 9 – 15 Uhr

Festplatz und Oberstadt:
Freitag, 08. Dezember, 13 – 17 Uhr

Festplatz:
Samstag, 16. Dezember, 9 – 15 Uhr

Festplatz und Oberstadt:
Freitag, 22. Dezember, 13 – 17 Uhr

Festplatz:
Samstag, 30. Dezember, 13 – 17 Uhr

Die RaWEG-Säcke dürfen nur zu den genannten Terminen und Uhrzeiten abgegeben werden. Widerrechtliche Ablagerungen werden mit einem Bußgeld geahndet!

Text: Clarissa Anderhof

BAUSTELLEN DER WOCHE

Aktuelle Baustellen

Die Stadt informiert die Bürgerinnen und Bürger an dieser Stelle über aktuelle und geplante Straßen- und Gehwegsperrungen.

Straße: Danziger Straße 3
Maßnahme: Vollsperrung der Fahrbahn
Anlass: Versetzen von Fassadenplatten
Zeitraum: 6 Tage im Zeitraum vom 21. September bis 22. Dezember 2017

Straße: Waldseer Straße zwischen Mochenwanger Straße und Lägelerstraße
Maßnahme: Geh- und Radwegsperrung
Anlass: Verbreiterung Geh- und Radweg
Zeitraum: 22. November bis 20. Dezember 2017

Straße: Laurastraße 34
Maßnahme: halbseitige Sperrung der Fahrbahn, Sperrung des Gehwegs
Anlass: Anschlussarbeiten
Zeitraum: vrsl. bis 01. Dezember 2017

Straße: Hoyerstraße 1-23
Maßnahme:
Vollsperrung in zwei Bauabschnitten
Anlass: Verlegung neuer Gas- und Wasserleitungen
Zeitraum: vrsl. bis 15. Dezember 2017
(2. Bauabschnitt)

Straße: Kirchstraße am Amtshaus
Maßnahme: Vollsperrung der Fahrbahn
Anlass: Freilegung einer Wasserleitung
Zeitraum: 04. Dezember bis 05. Dezember 2017

Straße: Bahnhofstraße 14
Maßnahme:
halbseitige Sperrung der Fahrbahn
Anlass: Freilegung einer Wasserleitung
Zeitraum:
04. Dezember bis 08. Dezember 2017

Straße: Junkersstraße
Maßnahme:
halbseitige Sperrung der Fahrbahn
Anlass: Freilegung einer Wasserleitung
Zeitraum:
04. Dezember bis 08. Dezember 2017

Straße: Hähnlehofstraße
Maßnahme:
halbseitige Sperrung der Fahrbahn
Anlass: Freilegung einer Wasserleitung
Zeitraum:
05. Dezember bis 08. Dezember 2017

Straße: Schonisweilerstraße zwischen Lammstraße und Altdorfstraße
Maßnahme: Vollsperrung
Anlass: Baumfällarbeiten
Zeitraum: 15. Dezember 2017,
vrsl. von 7 bis 17 Uhr

Wir bitten, entstehende Unannehmlichkeiten zu entschuldigen und danken bereits vorab für Ihr Verständnis. Bitte beachten Sie, dass diese Auflistung keinen Anspruch auf Vollständigkeit erhebt, da sich oftmals Sperrungen erst kurzfristig ergeben oder verschoben werden müssen und ein Abdruck aufgrund des Redaktionsschlusses nicht mehr möglich ist.

Text: Bettina Scriba

Impressum im Blick

**Weingarten im Blick -
Amtsblatt der Stadt Weingarten**
Herausgeber: Stadtverwaltung, Kirchstraße 1, 88250 Weingarten.
Druck und Verlag: NUSSBAUM *MEDIEN* Weil der Stadt GmbH & Co. KG, Merklinger Straße 20, 71263 Weil der Stadt, Telefon 07033 525-0, Telefax 07033 2048.
Verantwortlich für den amtlichen Teil, alle sonstigen Verlautbarungen und Mitteilungen: Oberbürgermeister Markus Ewald oder sein Vertreter im Amt
Verantwortlich für „Was sonst noch interessiert“ und den Anzeigenteil: Klaus Nussbaum, 71263 Weil der Stadt
Es gilt die jeweils aktuelle Anzeigen-Preisliste. Posteinzelversand nur gegen Bezahlung der 1/4-jährlich zu entrichtenden Gebühr.
Anzeigenannahme:
wds@nussbaum-medien.de
Vertrieb: G.S. Vertriebs GmbH, Josef-Beyerle-Straße 2, 71263 Weil der Stadt, Tel. 07033 6924-0,
E-Mail: info@gsvertrieb.de,
Internet: www.gsvertrieb.de
abonnenten@wdspressevertrieb.de
Redaktion: Pressestelle der Stadt Weingarten, Rathaus, Kirchstraße 1, 88250 Weingarten
Redaktionsleitung: Sabine Weisel, Telefon 0751 405-252. Redaktion/Koordination: Bettina Scriba / Britta Zimmermann / Sandra König, Telefon 0751 405-288.
E-Mail:
redaktion@weingarten-im-blick.de
Redaktionsschluss für Berichte im Infoteil und Veranstaltungskalender: Mittwoch, 8:00 Uhr
Erscheinungsweise: erscheint i. d. R. wöchentlich am Freitag (an Feiertagen am vorhergehenden Werktag), mindestens 46 Ausgaben pro Jahr.
Verteilung: Kostenlos an alle Haushalte in Weingarten

Aus dem Gemeinderat

GESCHÄFTSSTELLE DES GEMEINDERATES

Sitzung des Gemeinderats

Am Montag, den 20. November, fand im Großen Sitzungssaal des Amtshauses, 1. OG, Kirchstraße 2 in Weingarten die öffentliche Sitzung des Gemeinderats statt.

Spenden, Schenkungen und ähnliche Zuwendungen bzw. Sponsoringleistungen - Annahme bzw. Vermittlung durch die Stadt Weingarten
Der Gemeinderat stimmt der Annahme bzw. der Vermittlung von Spenden in Höhe von 1.401,50 € und sonstigen Zuwendungen in Höhe von 5.191,53 € zu.

Einführung Entwurf Haushaltsplan 2018
Der Entwurf des städtischen Haushaltsplanes 2018 mit Vorbericht und Investitionsprogramm, einschließlich der Wirtschaftspläne Stadtwerke, Kultur- und Kongresszentrum und Abwasserbeseitigung ist fertig gestellt und wurde dem Gemeinderat vorgestellt und erläutert.

Anpassung der Zuschusshöhe für die Weingarten.IN Stadtmarketing GmbH
Der jährliche Zuschuss für die Weingarten. IN Stadtmarketing GmbH ist um 6.500,00 € verringert worden. Die Weingarten.IN Stadtmarketing GmbH wird ab dem Jahr 2018 die Kosten für die Vermarktung des Kirchweihjahrmarktes tragen.

Kostenerstattung für die Leistungen der Freiwilligen Feuerwehr – Erlass der Satzung zur Regelung des Kostenersatzes für Leistungen der Freiwilligen Feuerwehr der Stadt Weingarten
Die Satzung zur Regelung des Kostenersatzes für die Leistungen der Freiwilligen Feuerwehr wurde beschlossen.

Qualifizierter Mietspiegel
Der Gemeinderat hat das Inkrafttreten des qualifizierten Mietspiegels für Weingarten 2017 für nicht preisgebundenen Wohnraum zum 01.12.2017 beschlossen.

Promenadeschule – Einbau eines 7-gruppigen Kindergartens / Vorstellung der Entwurfsplanung und Baubeschluss
Das Gebäude Promenadenschule wird in einen Kindergarten mit 7 Gruppen gemäß der vorgestellten Entwurfsplanung umgebaut.

Aufhebung der Vereinbarung "Regelung zur Behandlung des Konferenzraumes Schweiz" mit Wirkung vom 01.01.2018
Die Vereinbarung "Regelung zur Behandlung des Konferenzraumes Schweiz" wird mit Wirkung zum 01.01.2018 aufgehoben.

Änderung der Mietpreise und Benutzungsgebühren für das Kultur- und Kongresszentrum Oberschwaben in Weingarten
Die Mietpreise und Benutzungsgebühren für das Kultur- und Kongresszentrum Oberschwaben wurden neu beschlossen.

Änderung der Richtlinien für die Gewährung eines Zuschusses bei Veranstaltungen öffentlicher Vereine und Organisationen im Kultur- und Kongresszentrum Oberschwaben vom 02.07.2003
Die Richtlinien für die Gewährung eines Zuschusses bei Veranstaltungen örtlicher Vereine und Organisationen im Kultur- und Kongresszentrum Oberschwaben und im Kornhaus vom 06.06.1988 sind neu beschlossen worden.

Information über den Stand der Kassenkredite 3. Quartal 2017
Der Gemeinderat wurde über den Stand der Kassenkredite zum 3. Quartal 2017 informiert.

Text: Alexandra Sailer

Sitzung des Gemeinderats

Am Montag, den 27. November, fand im Großen Sitzungssaal des Amtshauses, 1. OG, Kirchstraße 2 in Weingarten um 18 Uhr die öffentliche Sitzung des Gemeinderats statt.

Abwasser
Der Gemeinderat hat Änderungen im Bereich der Abwassersatzung, die Feststellung des gebührenrechtlichen Ergebnisses der Abwasserbeseitigung für das Jahr 2014 sowie Gebührenkalkulation für das Jahr 2018 beschlossen.

Bebauungsplan und örtliche Bauvorschriften "Stadtesch-Süd II, 2. Änderung"
Die eingegangenen Stellungnahmen hat der Gemeinderat abgewogen und den Bebauungsplan und die örtlichen Bauvorschriften „Stadtesch-Süd II, 2. Änderung“ beschlossen.

Sanierung des Paul-Gerhardt-Kindergartens
Der Gemeinderat stimmte den von der evangelischen Kirchengemeinde beantragten brandschutzrechtlichen und bauphysikalischen Sanierungsmaßnahmen im Kindergarten Paul Gerhardt zu. Für die Sanierung wird vorbehaltlich der Finanzierung im Haushalt 2019 der vertraglich vereinbarte Zuschuss in Höhe von 83 % der Sanierungskosten in Höhe von 224.000,00 €, dies entspricht 186.000,00 €, zugesagt.

Anpassung der Schulbezirke zum Schuljahr 2018/2019
Die Grundschulbezirke für die Talschule und die Schule am Martinsberg wurden mit dem Wegfall des Schulstandorts Promenade zum Schuljahr 2018/2019 angepasst. Die Wohnquartiere Altes Stadion, Blumenau und Promenade werden künftig dem Schulbezirk der Grundschule Talschule zugeordnet.

Bündnis für bezahlbaren Wohnraum, Anwendungsvorschriften
Der Gemeinderat beschloss die vorliegenden Anwendungsvorschriften für das "Bündnis für bezahlbaren Wohnraum".

Feststellung des Jahresabschlusses 2016 der Stiftung Klosterfestspiele Weingarten GmbH
Der Oberbürgermeister wurde als Vertreter der Stadt Weingarten ermächtigt, in der Gesellschafterversammlung den Jahresabschluss 2016 festzustellen.

Änderung der Geschäftsordnung der Stadt Weingarten
Der Gemeinderat beschloss die Änderung der Geschäftsordnung der Stadt Weingarten.

Text: Alexandra Sailer

KIRCHE IM BLICK

Geistliches Wort

Sternstunde

Im Trubel des Nachhausekommens am späten Nachmittag war der Schuhkarton unbeachtet geblieben. Erst nachdem alle Jacken, Schuhe und Schultaschen ihren Platz gefunden hatten, fiel uns auf, dass vom Kindergarten eine Kiste mit heimgekommen war.

Bild: privat

Als wir den Deckel öffneten, staunten wir: Zuerst kam ein Päckchen mit Teebeuteln zum Vorschein. Danach eine dicke Kerze. Butterkekse förderten wir zutage, außerdem kleine Goldsterne und eine CD, eine Geschichte zum Vorlesen und ein Spiel.

Die Anweisung war denkbar einfach: „Nehmen Sie sich eine Stunde Zeit mit Ihrer Familie. Die Kiste hilft Ihnen dabei. Bringen Sie morgen alles zurück für die nächste Familie".

Mittlerweile war es schon 17 Uhr. So waren wir gezwungen, gleich aktiv zu werden. Wir stellten alle Alltagspläne zurück und setzten uns um den Tisch. Wir genossen eine Tasse Tee, spielten und schauten der Kerze beim Flackern zu. Zum Schluss hörten wir die Geschichte. War es überhaupt eine ganze Stunde? Vielleicht auch nur eine Dreiviertelstunde oder 30 Minuten. Aber auf jeden Fall war es für uns alle eine Sternstunde. Mitten in einer trubeligen Woche saßen wir für einige Momente miteinander um den Tisch. Auch wenn ich ein Jahr später daran zurückdenke, spüre ich, wie wertvoll diese geschenkte Zeit für uns war.

Vielleicht erleben Sie auch in diesen Adventswochen eine Sternstunde? Es braucht dazu nicht viel, wie das Mädchen Momo im gleichnamigen Buch von Meister Hora erfährt:

„Was ist denn eine Sternstunde?" fragte Momo.

„Nun, es gibt manchmal im Lauf der Welt besondere Augenblicke", erklärte Meister Hora, „wo es sich ergibt, dass alle Dinge und Wesen, bis zu den fernsten Sternen hinauf, in ganz einmaliger Weise zusammenwirken, so dass etwas geschehen kann, was weder vorher noch nachher je möglich wäre.

Leider verstehen die Menschen sich im Allgemeinen nicht darauf, sie zu nützen, und so gehen die Sternstunden oft unbemerkt vorüber.

Aber wenn es jemand gibt, der sie erkennt, dann geschehen große Dinge auf der Welt."

(Michael Ende, Momo, 12. Kapitel, Thienemann-Verlag)

Stehen also unsere Sternstunden in den Sternen? Ich meine, es hängt davon ab, ob wir sie uns schenken lassen. Wir müssen uns nicht danach ausstrecken. Oft kommen sie sogar zu uns nach Hause, wie die Adventskiste.

Viel Freude beim Entdecken!

Marit Hole, Pfarrerin

Katholische Kirchengemeinde St. Maria / Hl. Geist

GOTTESDIENSTORDNUNG

Samstag, 02. Dezember,
Hl. Luzius Bischof von Chur
16.30 Uhr **Adolf-Gröber-Haus**: Eucharistiefeier
18.30 Uhr **St. Maria**: Wort-Gottes-Feier zum Sonntag mit Kommunion
18.30 Uhr **Hl. Geist:** Eucharistiefeier zum Sonntag mit Kommunion in Brot und Wein, mitgestaltet vom Kirchenchor

Sonntag, 03. Dezember,
Erster Adventssonntag
L I: Jes 63,16b-17.19b; L II: 1 Kor 1,3-9; Ev: Mk 13,33-37
09.00 Uhr **Hl. Geist:** Eucharistiefeier
09.00 Uhr **Kapelle im Krankenhaus**: Wort-Gottes-Feier mit Kommunion auf den Stationen
10.30 Uhr **St. Maria**: Eucharistiefeier, gestaltet als Familiengottesdienst
14.30 Uhr **Hl. Geist:** Tauffeier für Hanna Magdalena und Ida Sofie Pfleghar
17.00 Uhr **Hl. Geist:** Besinnliche Feierstunde zum ersten Advent mit Musik und Texten, siehe Artikel

Montag, 04. Dezember, Seliger Adolph Kolping, Hll. Barbara und Johannes von Damaskus
18.00 Uhr **Hl. Geist**: Schweigen ohne Anleitung
18.30 Uhr **Hl. Geist:** Schweigemeditation

Dienstag, 05. Dezember, Hl. Anno
18.30 Uhr **St. Maria:** Eucharistiefeier

Mittwoch, 06. Dezember, Hl. Nikolaus
06.00 Uhr **Hl. Geist: Rorate** – adventliche Eucharistiefeier im Schein der Kerzen, mitgestaltet von den Ministranten. Bitte Kerze mit breitrandigem Leuchter mitbringen. Im Anschluss herzliche Einladung zum Frühstück im Gemeindehaus.
16.30 Uhr **Adolf-Gröber-Haus**: Wort-Gottes-Feier

Donnerstag, 07. Dezember,
Hl. Ambrosius
07.25 Uhr **St. Maria:**
Eucharistiefeier für Grundschüler
07.25 Uhr **Hl. Geist:**
Wort-Gottes-Feier für Grundschüler

Freitag, 08. Dezember, Hochfest der ohne Erbsünde empfangenen Jungfrau und Gottesmutter Maria
08.30 Uhr **St. Maria:**
Eucharistiefeier von Frauen mitgestaltet

Samstag, 09. Dezember, Hl. Johannes Jakob (Juan Diego) Cuauhtlatoatzin
16.30 Uhr **Adolf-Gröber-Haus:**
Wort-Gottes-Feier mit Kommunion
18.30 Uhr **St. Maria**: Eucharistiefeier zum Sonntag mit Kommunion in Brot und Wein, anschl. Brotverkauf
18.30 Uhr **Hl. Geist:** Wort-Gottes-Feier zum Sonntag mit Kommunion

Beerdigungsdienst:
05. Dezember bis 08. Dezember:
Pfarrer Benno Ohrnberger
12. Dezember bis 15. Dezember:
Pastoralreferentin
Marie-Luise Hildebrand

Rosenkranz:
16.00 Uhr **St. Maria:** Sonntag, Montag, Mittwoch, Donnerstag, Freitag
17.50 Uhr **St. Maria:** Dienstag, Samstag
17.00 Uhr **Haus Judith:** Dienstag
17.50 Uhr **Hl. Geist:** Samstag und Mittwoch in der Kirche

MESSINTENTIONEN IN DIESER WOCHE

in St. Maria:

Di., 05.12., Gedenken für: Rose Amann; Maria Bitzer und Maria Sproll; Helgard Fischer; Elisabeth und Michael Götzfried; Jahrtag für: Dragutin Zorko

Fr., 08.12., Gedenken für: Ernst und Pia Münsch; Margarete Scheffold; Martha Baumeister; Irma Fischer; Wilhelm Kehrer; Maria, Paul und Klaus König; Jahrtag für: Manfred Metzger

Sa., 09.12., Gedenken für: Georg Dosch und verst. Angeh.; Irmgard Ott; Franz Stephan; Karl Strohm und verst. Angeh.; Johann, Maria und Georg Berner; Maria und Franz Boscher; Gerd Weinhold und verst. Angeh. der Fam. Frisch

In Hl. Geist:

Sa., 02.12., Gedenken für: Heinz Bogoslawski; Paul und Jakob Fahnenstiel und Solomena Walter; Stefan Glaser; Josef Hauser; Heinrich Kubi und Konrad Thomas; Anita Matzenmiller; Gudrun Steinhart; Jahrtag für: Andreas Czogalla; für Josef Glaser; Helmut Riga

Mi., 06.12, Gedenken für Josef Pfeifer

AUS DEM GEMEINDELEBEN

Adventsfeier der KAB

KATHOLISCHE ARBEITNEHMER-BEWEGUNG

Die KAB Weingarten lädt alle Mitglieder, Angehörige und Gäste am ersten Adventssonntag ab 14.30 Uhr in das Gemeindehaus Heilig Geist ein. Die Feier steht dieses Jahr unter dem Motto: „Sonne der Gerechtigkeit, gehe auf in unserer Zeit“. Anschließend ist gemütliches Beisammensein bei Kaffee und Kuchen.

Besinnliche Stunde zum ersten Advent

… mit Musik und Texten am ersten Adventssonntag, 03. Dezember, um 17 Uhr in der Kirche Heilig Geist.
Mitwirkende: Querflötenquartett „Tibia“, Alphorn-Trio Weingarten und an der Orgel Peter Fischer. Die Texte werden von Martha Schmidt und Harald Wanner gelesen.

Adventstreff der Ministranten Heilig Geist

Am ersten Adventssonntag, 03. Dezember, von 18 bis 21 Uhr laden die Ministranten im und ums Gemeindehaus Heilig Geist zum Adventstreff mit gemütlichem Beisammensein ein. Zum Verzehr bieten die Jugendlichen Punsch, Glühwein, Waffeln und Würstle an. Außerdem können Sie Produkte z.B. Stickkarten aus Bolivien kaufen.

Adventsfeier

für die Mitarbeiterinnen und Mitarbeiter der Besuchsdienste St. Maria und Heilig Geist

Bild: privat

... am Mittwoch, 06. Dezember, um 16 Uhr im Gemeindehaus Heilig Geist. Herzliche Einladung an alle im Besuchsdienst Engagierten. Die Ausgabe der Weihnachtssterne findet bereits ab Dienstag, 05. Dezember, statt.
Das Vorbereitungsteam freut sich auf Ihr Kommen!

Sitzung der Ideenwerkstatt

... am Mittwoch, 06. Dezember, um 19.30 Uhr im Gemeindehaus Heilig Geist.

Kinder-Bibel-Bastel-Treff

Kinder im Alter von 4 bis 9 Jahren sind am Freitag, 08. Dezember, von 15 bis 16.30 Uhr zum SINGEN – BETEN –

SPIELEN – BASTELN – LACHEN – IN DER BIBEL LESEN UND FREUNDE TREFFEN in den Gemeindesaal des Gemeindezentrums Heilig Geist, Keplerstraße 4, eingeladen. Leitung: Gabi Möhrle und Marion Winkel. Infos unter Tel. 0751 / 49 185.

Voranzeige

Am zweiten Adventssonntag um 16 Uhr findet in der Kirche Heilig Geist ein Gedenkgottesdienst für verstorbene Kinder mit der Musikgruppe „pons“ statt. Nach dem Gottesdienst herzliche Einladung ins Gemeindehaus bei Kaffee, Tee und Gebäck. Um 18.30 Uhr ist Bußgottesdienst in der Kirche Heilig Geist.

Sternsinger gesucht

„Segen bringen, Segen sein. Gemeinsam gegen Kinderarbeit in Indien und weltweit“ heißt das Leitwort der kommenden Aktion Dreikönigssingen, bei der in Deutschland rund 330.000 Kinder in den Gewändern der Heiligen Drei Könige von Tür zu Tür ziehen werden. Auch in diesem Jahr suchen wir für die Aktion 2018 Mädchen und Jungen ab der 3. Klasse, die als Sternsinger den Segen zu den Menschen bringen. Zur ersten Vorbereitung treffen sich die Sternsinger von St. Maria am Freitag, 08.12., um 16.30 Uhr im Gemeindehaus St. Maria. Weitere Proben: 16.12., 10.30 Uhr, 23.12., 11.15 Uhr. Die Sternsinger werden vom 02. - 04. Januar unterwegs sein. Eventuelle Fragen zur Sternsingeraktion beantworten Ihnen: Maria Grüner, Tel. 56 191 311 und Carolin Augé, Tel. 56 177 434.

Krippenfeier in St. Maria

Liebe Kinder, auch dieses Jahr wollen wir wieder ein Krippenspiel am Hl. Abend aufführen. Dafür treffen wir uns zur 1. Probe am Donnerstag, 07. Dezember, um 17 Uhr im Gemeindehaus St. Maria. Weitere Proben sind am Donnerstag, 14. und 21. Dezember, jeweils um 17 Uhr und am Freitag, 22. Dezember, um 16.30 Uhr. Wenn ihr 6 Jahre und älter seid, kommt einfach und macht mit. Wir freuen uns auf Euch!

Susanne Rübner und Edith Schwarz

KONTAKTADRESSE

Kontaktadresse St. Maria
St.-Konrad-Str. 28 - Fon 0751 561774-0 - Fax 561774-77
stMaria.Weingarten@drs.de / www.st-maria-weingarten.de
Pfarrbüro-Öffnungszeiten St. Maria:
Montag, Dienstag, Donnerstag, Freitag von 9.00-11.00 Uhr
Mittwochnachmittag von 16.00-18.00 Uhr
Kontaktadresse Heilig Geist
Keplerstraße 2 - Fon 0751 561913-0 - Fax 561913-19
HeiligGeist.Weingarten@drs.de
Pfarrbüro-Öffnungszeiten Heilig Geist:
Montag, Dienstag, Donnerstag, Freitag von 9.30-11.30 Uhr
Freitagnachmittag von 14.00-16.00 Uhr

Pastoralteam der Seelsorgeeinheit St. Maria/Hl. Geist
Pfarrer: Benno Ohrnberger erreichbar über das Pfarramt St. Maria, Tel. 0751 561774 -0

Pastoralreferentin: Carolin Augé
Tel. 0751 561774 -34

Pastoralreferentin: Marie-Luise Hildebrand
Tel. 0751 561913-0 oder 0751 76696287

Pastoralreferent: Artur Sontheimer, Tel. 0751 561913-13

Pastoralassistentin: Maria Grüner, Tel. 0751 561913-11, Mobil 0152/32180689

Katholische Kirchengemeinde St. Martin

GOTTESDIENSTORDNUNG

Samstag, 02. Dezember
08.30 Uhr Eucharistiefeier (Marienkapelle)
09.15 Uhr Beichtgelegenheit (Marienkapelle)

Sonntag, 03. Dezember, 1. Adventssonntag / Neues Kirchenjahr
08.30 Uhr
Eucharistiefeier mit der Choralschola
10.30 Uhr Eucharistiefeier
10.30 Uhr Junge Kirche (Marienkapelle)
11.45 Uhr Taufe von Lara Fechter, Philippe Lantoine und Milinda Wilczek
19.00 Uhr Abendmesse

Dienstag, 05. Dezember, Hl. Anno
19.00 Uhr Abendmesse unter beiderlei Gestalten, anschl. Eucharistische Anbetung in der Marienkapelle

Mittwoch, 06. Dezember, Hl. Nikolaus von Myra
08.30 Uhr Eucharistiefeier (Marienkapelle)
20.00 Uhr Gebetskreis (Marienkapelle)

Donnerstag, 07. Dezember, Hl. Ambrosius
07.25 Schülermesse (Marienkapelle)

Freitag, 08. Dezember, Hochfest Mariä Empfängnis
15.00 Uhr
Gebetsläuten zur Todesstunde Jesu
19.00 Uhr Feierliche Abendmesse im Kerzenschein. Es singt der Basilikachor. Anschl. Einzelsegen mit der Hl.-Blut-Reliquie und Segnung der Andachtsgegenstände

Samstag, 09. Dezember
06.00 Uhr Roratemesse mit Flötenmusik im Chorraum. Anschließend Frühstück in den Kirchennahen Räumen.
09.00 Uhr Beichtgelegenheit (Marienkapelle)

Rosenkranz:
Kapelle Kreuzbergfriedhof: täglich (außer sonntags) 15.45 Uhr, in der Regel montags, dienstags und donnerstags mit anschließender Eucharistiefeier
Eugen-Bolz-Kapelle: täglich 17.00 Uhr

Beerdigungsdienst:
vom 05. – 15.12.: Vikar Nicki Schaepen, Tel. 0751 / 56 127-1

MESSINTENTIONEN IN DIESER WOCHE

Di. 05.12., 19.00 Uhr: gestifteter Jahrtag: Hertha Martha Lehner

Mi. 06.12., 08.30 Uhr: Konradimesse, Gedenken: Karl, Centa, Elisabetha und Elisabeth Schmid

Fr. 08.12., 19.00 Uhr:
Gedenken: Johann Langlois

Adventsartikel

Soweit noch vorhanden, können Sie nach den Gottesdiensten am 1. Advent in der Vorhalle den Familienkalender zum Advent für 3,30 Euro, das Malbuch für 4 Euro sowie den Schokokalender und Schokonikolaus für jeweils 3 Euro erwerben.

Bild: Pfarramt

AUS DEM GEMEINDELEBEN

Choralamt in der Basilika

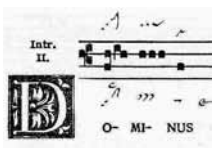

Am Sonntag, 03. Dezember, wird der 08.30-Uhr-Gottesdienst von der Choralschola gestaltet. Die Schola und die Gemeinde singen das Ordinarium im Wechsel, die Eigengesänge singt die Schola. Zum Eingang (Introitus) hören wir "Introitus: Ad te levavi animam meam, Deus meus, in te confido, non erubescam. Neque irrideant me inimici mei, etenim universi qui te exspectant non confundentur". Das heißt übersetzt: Zu dir, Herr, erhebe ich meine Seele. Mein Gott, dir vertraue ich. Lass mich nicht scheitern, lass meine Feinde nicht triumphieren! Denn niemand, der auf dich hofft, wird zuschanden.
Wir freuen uns auf Ihr Kommen und Ihr Mitfeiern!

Junge Kirche

Hallo Jungs und Mädels, - aufgewacht!
„Jetzt ist die Zeit, jetzt ist die Stunde", - nicht nur für den Advent im Allgemeinen, sondern auch für die nächste Juki. So laden wir Euch, liebe Kinder und Jugendliche ab etwa 8 Jahren, ganz herzlich zum Junge-Kirche-Gottesdienst am 1. Advent, Sonntag, 03. Dezember, um 10.30 Uhr in die Marienkapelle ein. Es wäre schön, wenn Ihr Euch möglichst zahlreich auf den Weg machen würdet, denn die Adventszeit ist dieses Jahr kurz und wir wollen sie nicht verschlafen. Wir freuen uns auf Euer Mitfeiern!

Rorategottesdienste

Wieder laden wir zu den auch musikalisch besonders gestalteten Rorategottesdiensten am Samstagmorgen ein. Ihren Namen haben sie von der Bitte um die Ankunft des Erlösers „Rorate coeli" / „Tauet ihr Himmel von oben". Die frühe Gottesdienstzeit um 6 Uhr, verbunden mit dem Kerzenschein im dunklen Chorraum der Basilika, verdeutlicht dieses wache Erwarten. Aber auch das gemeinsame Frühstück gehört anschließend dazu und gibt diesen Adventssamstagen ihr ganz eigenes Gesicht. Weil dieses Jahr der Advent sehr kurz ist, finden die Rorategottesdienste nur an den Samstagen, 09. und 16. Dezember statt. Die Eucharistiefeier um 08.30 Uhr in der Marienkapelle entfällt daher jeweils.

Vorankündigung – Seniorenadvent

Herzliche Einladung zum Seniorenadvent am Dienstag, 13. Dezember, um 14 Uhr in den kirchennahen Räumen.
Eine kurze Adventsandacht, mit anschließendem Beisammensein bei Kaffee, Tee und Gebäck stimmen uns ein auf das Kommen des Lichtes Gottes an Weihnachten.
Wir freuen uns auf Ihr Kommen!

Text und Bild: Simone Matzner-Seneschi

KONTAKTADRESSE

Kontaktadressen:
Kath. Pfarramt ST. MARTIN,
Kirchplatz 3, Telefon (0751) 56 127-0 / Fax -22
basilikapfarramt.weingarten@drs.de / www.st-martin-weingarten.de

Öffnungszeiten: Montag, Mittwoch, Freitag, jeweils 9 - 12 Uhr. Dienstag 17.30 - 19 Uhr (ab 18 Uhr gebührenfreies Parken auf dem äußeren Klosterhof)

Pastoralteam:
Pfarrer Ekkehard Schmid, Telefon 56 127-13
Vikar Nicki Schaepen, Telefon 56 127-16
Gemeindereferentin Simone Matzner-Seneschi, Telefon 56 127-19
Gemeindereferentin Monika Gröber, Telefon 56 127-14
Kirchenmusiker Stephan Debeur, Telefon 56 127-12

Evangelische Kirchengemeinde

GOTTESDIENSTE

03. Dezember, 1. ADVENT
9:30 Uhr Stadtkirche, **Familiengottesdienstmit den Kindergärten** Martin-Luther und Paul-Gerhardt (Gamerdinger), anschl. *Kirchencafé* und *Kuchenverkauf*
10:45 Uhr Gemeindehaus Berg, **Gottesdienst mit Abendmahl**, mit der Musikgruppe Berg (Erstling), parallel *Kinderkirche*
17:00 Uhr Stadtkirche, **Adventskonzert** mit *Nina Bahmann* (Harfe)
19:30 Uhr Stadtkirche, **Abendandacht im Advent** (Gamerdinger)

06. Dezember, Mittwoch
12:00 Uhr Stadtkirche, **Musik am Markttag**: Adventliche Musik und Lieder zum Mitsingen. *Kammermusikkreis*, Leitung: Marion Schöne, Andreas Praefcke, Klavier

08. Dezember, Freitag
Keine (!) Andacht „Der rote Punkt“, nächster Termin ist am 22. Dezember um 18 Uhr

09. Dezember, Samstag
18.30 Uhr Haus Judith, **Gottesdienst mit Abendmahl** (Erstling)

10. Dezember, 2. ADVENT
9:30 Uhr Stadtkirche, **Gottesdienst mit Abendmahl** zur Eröffnung der Aktion BROT FÜR DIE WELT, mit dem *Flötenensemble* (Günzler), parallel *Kinderkirche*, anschl. *Kirchencafé* zur Begrüßung von neuzugezogenen Gemeindegliedern
11:00 Uhr Stadtkirche, **Offenes Singen von Adventsliedern**, mit dem *Flötenensemble* (Günzler)
17:00 Uhr Stadtkirche, **Adventskonzert** mit dem *Liederkranz Baienfurt*, Leitung: Irene Streis und Kristina Stary
19:30 Uhr Stadtkirche, **Abendandacht im Advent** (B. Schmid und Team)

ANKÜNDIGUNGEN

Abendandachten im Advent

Eine meditative Stunde zum Wochenbeginn mit einer Bildbetrachtung und einer Geschichte, mit Kerzen, Musik und Punsch. An jedem Adventssonntag, abends um halb acht in der Evangelischen Stadtkirche.

Pfr. H. Gamerdinger

Harfenkonzert am 1. Advent

Nachdem **Nina Bahmann (Harfe)** bei der Musik am Markttag Anfang Januar die Zuhörerschaft in unserer Evang. Stadtkirche mit ihren Klängen verzauberte, haben wir sie jetzt zu einem Harfenkonzert am 1. Advent **um 17 Uhr in der Stadtkirche** eingeladen.

Sie gestaltet ein abwechslungsreiches Programm mit Werken aus mehreren Regionen und Epochen. Mit Stücken von Georg Friedrich Händel über Felix Godefroid bis hin zu Pearl Chertock möchte sie uns eine besinnliche, vorweihnachtliche Stunde im Trubel der Adventszeit schenken. Der Eintritt ist frei. Spenden kommen dem Umbau des Martin-Luther-Gemeindehauses und der Sanierung des Kindergartens zugute.

Text: S: Günzler
Bild: privat

Chorkonzert am 2. Advent

Am Sonntag, 10. Dezember, findet um 17 Uhr in der Evangelischen Kirche in Weingarten ein Adventskonzert des Liederkranzes Baienfurt statt.

Musik am Markttag

Am **Mittwoch, den 06. Dezember** um 12 Uhr in der Evangelischen Stadtkirche: Adventliche Musik und Lieder zum Mitsingen. Es spielt der *Kammermusikkreis* unter der Leitung von Marion Schöne und mit Andreas Praefcke am Klavier.

KONTAKTADRESSE

Evangelische Kirchengemeinde Weingarten

www.weingarten-evangelisch.de,
Gemeindebüro: Frau Erna Göllner,
Gartenstr. 9, Tel. 0751 / 45 691

Öffnungszeiten:
Mo - Fr 9-12 Uhr, Mi auch 14-16 Uhr
Pfarramt 1, Pfarrer Stephan Günzler,
Tel. 0751 / 48 843
Pfarramt 2,
Pfarrer Horst Gamerdinger,
Tel. 0751 / 45 639
Pfarramt 3, Pfarrer Steffen Erstling,
Tel. 0751 / 46 980

Lebendiger Adventskalender

Dieses Jahr findet in unserer Gemeinde nun schon zum dritten Mal der „lebendige Adventskalender“ statt! Vielen Dank an die Gastgeber!
Jeden Abend um 18.30 Uhr trifft man sich für ca. eine halbe Stunde vor der Haustür der Gastgeber. Dann singen wir zusammen einige Lieder, hören vielleicht eine Geschichte oder sprechen ein Gebet und freuen uns an einem adventlichen „Türchen“. Anschließend reichen die Gastgeber evtl. noch Plätzchen und Punsch.
Jeder, auch wenn man sich (noch) nicht kennt, ist herzlich zu diesen Treffen eingeladen!

Text und Bild: Anne Stümke

Die Termine
Samstag, 02. Dezember
Familie Sonnenmoser
Keltenstraße 11

Dienstag, 05. Dezember
Kunstgruppe Gustav-Werner-Stift
St.-Konrad-Straße 2

Mittwoch, 06. Dezember
Evangelischer Jugendtreff
Parkplatz Stadtbücherei

Donnerstag, 07. Dezember
Paul-Gerhardt-Kindergarten
Edelweißweg 4, 18 Uhr

Samstag, 09. Dezember
Familie Bachteler/Sanowkski
Meisterhofstraße 6

Montag, 11. Dezember
Familie Bernhard
Bischof-Sproll-Str. 55

Mittwoch, 13. Dezember
Konfigruppe 2
Ev. Stadtkirche

Donnerstag, 14. Dezember
Fr. Schnürer und Fr. Müller
Benzstraße 8

Freitag, 15. Dezember
Familie Simon
Grimmastraße 24

Samstag, 16. Dezember
Familie Stümke / Gamerdinger
Edelweißweg 6

Sonntag, 17. Dezember
Familie Klimke
Frankenweg 17

Montag, 18. Dezember
Familie Scholl
Hähnlehofstraße 61

Donnerstag, 21. Dezember
Familie Obermeier
Mendelssohnstraße 9/1

Freitag, 22. Dezember
Waldkindergarten 2
Parkplatz Reutebühlstraße, 18 Uhr

Städtepartnerschaft

FREUNDESKREIS MANTUA-WEINGARTEN

Mitgliederversammlung

Die letzte Mitgliederversammlung des Jahres fand am 24. November im großen Sitzungssaal des Amtshauses in Weingarten statt.

Die erste Vorsitzende, Margret Welsch, eröffnete die Versammlung mit der Begrüßung zahlreicher langjähriger und neuer Mitglieder. Unseren verstorbenen Mitgliedern, Franz Schlumpberger, Elisabeth Geßler, Walther Schellhorn und Monika Schumann galt unser Gedenken in einer Schweigeminute. Unserer langjährigen ersten Vorsitzenden, Annelie Öhlschläger, wurde in einer schönen und anrührenden Diaschau gedacht.Ihr Tod löste große Betroffenheit aus, war sie doch geistiger Motor und hat über die Jahre hinweg vieles bewegt und auf den Weg gebracht. Mit Herzblut hat sie die Partnerschaft lebendig gehalten und geprägt.

Es standen einige Programmpunkte auf der Tagesordnung. Zunächst ein Rückblick über die Partnerschaftsaktivitäten 2016 / 2017.

01. - 04.12.2016 Nikolausmarkt mit Gian Mario Mozzanega und Pellegrino Sereni.
12. - 15.04.2017 Bürgerreise nach Mantua mit Empfang Bürgermeister und Bischof, Arbeitstreffen der Vorstände.
15.-21.05.2017 Projekt „Amico Campus“ Freizeit für Kinder mit Behinderung am Gardasee (Rotaryclub).
26.05.2017 Blutfreitag. Besuch einer Delegation aus Mantua. Am Nachmittag gab es einen weiteren Höhepunkt mit einem Fest im Schlössle mit einem außergewöhnlichen Barock-Konzert des „ensemple petit reprise“.
28.05.2017 Drachenfest in Mantua.
11. - 18.05.2017 Sprachreise nach Mantua.
22. - 25.06.2017 Fahrt des DRK nach Mantua. Ausrichtung des „Cena Tedesca“ zu Gunsten des Casa del Sole.
15.09.2017 Vortrag von Ilse Gaus über die Basilika bei der Compagnia del Preciosissimo Sangue in Mantua.
27. - 24.09.2017 Sprachreise nach Mantua. 07. - 10.12.2017 Nikolausmarkt mit Gian Mario Mozzanega und Pellegrino Sereni.
08. - 10.12.2017 Besuch des Cinema Carbone in der Linse.
Viele Vorhaben und Wünsche umfasst der Ideenspeicher. Ziel ist, auch diese umzusetzen. Angedacht ist u.a. eine Fahrt nach Brüssel gemeinsam mit der Partnerschaftsgruppe Bron, Rom-Fahrt zusammen mit den Freunden aus Mantua etc.
In diesem Jahr standen wieder die dreijährlichen Vorstandswahlen an. Christel Kapfer ist nicht mehr zur Wiederwahl angetreten. Bereits dem Vorstand angehö-

rig und wieder gewählt wurden Margret Welsch, 1. Vorsitzende, Angela Mennig-Saiger, 2. Vorsitzende, Prof. Dr. Rainer Gartenschläger, Ulrike Eitel, Eckard Schaaf. Bei einem kleinen italienischen Imbiss, guten und anregenden Gesprächen fand der Abend einen gelungenen Abschluss.

Vorschau für 2018

10. / 11.05.2018 Feierlichkeiten zum 20-jährigen Partnerschaftsjubiläum mit Mantua, Stadt Unesco Weltkulturerbe. Eine besondere Partnerschaft kann auch ein wichtiger Impuls für Europa sein (Angela Mennig-Saiger) 11.05.2018 Blutfreitag. Der Organist von Sant Andrea in Mantua eröffnet mit einem Orgelkonzert die Feierlichkeiten zum Blutfreitag.
27.05. - 03.06.2018
Sprachreise nach Mantua.
27. - 31.08.2018 Italienisch-Kurs in Weingarten mit Dozentin Francesca Ghizzardi aus Mantua.
02.09.2018 Sprachreise nach Mantua.
06. - 09.12.2018
Nikolausmarkt in Weingarten.

Text: Margret Theurer
Bild: Freundeskreis

Der einstimmig wiedergewählte Vorstand: v.l. Marion Erne (Stadt), Angela Mennig-Saiger (Stellv. Vorsitzende), Eckard Schaaf, Margret Welsch (1. Vorsitzende) und Ulrike Eitel.

Kultur

HEILIG GEIST KIRCHE

Besinnliche Stunde zum Advent

Am Sonntag, 03. Dezember, um 17 Uhr findet in der Heilig Geist Kirche wieder traditionell die Besinnliche Stunde zum Advent mit Musik und Texten statt.

Mitwirkende sind das Querflötenquartett Tibia mit Petra Klotz, Claudia Schmid, Martina Redle und Theresia Walter, das Alphorntrio Weingarten mit Hansjörg Klotz, Gerhard Sauter und Daniel Fricker. An der Orgel spielt Peter Fischer. Martha Schmidt und Harald Wanner tragen kurze besinnliche Texte zwischen den Musikstücken vor.
Die besinnliche Stunde wurde vor 15 Jahren erstmals veranstaltet und stimmt seither jedes Jahr die Besucher in einer sehr ruhigen Athmosphäre die Besucher auf die Adventszeit ein. Alle Mitwirkenden verzichten zugunsten eines guten Zwecks auf jegliche Gage. So konnten in den vergangenen 15 Jahren etwa 12.000 Euro an Spenden weitergegeben werden.
In diesem Jahr werden alle Spenden an das Kinderhospiz St. Nikolaus in Bad Grönenbach gegeben. Wir feuen uns auf Ihren Besuch!

Text: Hansjörg Klotz
Bild: privat

Alphorntrio Weingarten

Adventstreff in Hl. Geist

Am Sonntag, 03. Dezember, von 18 bis 21 Uhr laden die Ministranten von Heilig Geist zu einem Adventstreff in und ums Gemeindehaus Heilig Geist ein.

Es werden Glühwein, Waffeln, Gebasteltes und Produkte aus der Partnergemeinde aus Boliven angeboten. Da in diesem Jahr der Adventsmarkt in der Unteren Breite entfällt, wollen die Minis mit dem Adventstreff eine kleine Alternative anbieten.

Text: Hansjörg Klotz

KULTUR UND TOURISMUS

Kornhausgalerie Weingarten

Ausstellung Verena Waffek „Blumen für Louise Bourgeoise“ noch bis zum 10. Dezember zu besichtigen.

„Worauf es ankommt, der einzige Sinn und Zweck, ist der Versuch zu verstehen, was es mit uns auf sich hat, ist uns selbst zu prüfen. Kunst kann dabei helfen“. Dieses künstlerische Credo stammt von Louise Bourgeois. Mit der Ausstellung „Blumen für Louise Bourgeois“ bekundet Verena Waffek ihre enge Verbundenheit. Verena Waffek (*1953) ist vor allem als Zeichnerin bekannt, die im Dialog mit den Objekten ihrer subtilen Installationen zu künstlerischen Anmutungen findet, die ihresgleichen suchen.
Verena Waffeks Werk ist hochpoetisch. Ihre Zeichnungen atmen den sensiblen Geist einer feinen Ästhetik, die sich versteht auf das Linienspiel mit dem Kontrast von Kontur und Binnenzeichnung, von Detail und Weißraum. Dabei erfindet sie empfindsame, fast ornamentale Studien von Naturgebilden voll lichten Eigenlebens. Ihre raumgreifenden Zeichnungen untersuchen ihr Thema jeweils auf geradezu wissenschaftliche Manier. Im hohen künstlerischen Anspruch, verbunden mit dem Streben nach handwerklich absoluter Präzision kommt ein Ethos zum Ausdruck, das sich über die Liebe zur geradezu meditativen Vertiefung in den Werkprozess ins Bild setzt.
Verena Waffek erschafft aus der wahrgenommenen Welt neue, imaginierte Bildwelten. Kunst- und Lebensraum verschmelzen dabei in der ästhetischen Transformation, die sich vielfach aus autobiografischen Quellen nährt. [...]

Text: Auszug aus der Einführung von Prof. Dr. Martin Oswald im Katalog zur Ausstellung von Verena Waffek.

Verena Waffek: „Blumen für Louise Bourgeois“ bis 10. Dezember 2017, Mi 10–13 Uhr, Fr/ Sa/ So 14–17 Uhr.
Zur Ausstellung ist ein Kunstkatalog erschienen, erhältlich für 20 Euro in der Ausstellung und in der Tourist-Information.

KULTURZENTRUM LINSE E.V.

Kino in der LINSE

Fr., 01.12. bis So., 10.12.
'MAUDIE'
Biopic über die kanadische Künstlerin Maud Lewis, die in einer Fischerhütte lebte und farbenfrohe Naturbilder verkaufte.
03.12. - 06.12. 21.15 Uhr

'DAS GRÜNE GOLD'
Dokumentation über das Land-Grabbing in Entwicklungsländern wie Äthiopien, wo sich fruchtbares Ackerland immer mehr zum Investitionsobjekt entwickelt.
02.12. 16.30 / 18.00 Uhr
03.12. 18.00 Uhr
04.12. - 06.12. 20.15 Uhr

'HAPPY END'

Schrecklich nett und schrecklich bourgeoise - in dem satirischen Familiendrama "Happy End" lässt Michael Haneke die Elite Frankreichs auf Flüchtlinge prallen.
01.12. - 03.12. 20.15 Uhr
04.12. - 06.12. 18.00 Uhr
09.12. 16.30 Uhr

'MANIFESTO'
Filminstallation des Videokünstlers Julian Rosenfeldt für den Cate Blanchett in 13 Rollen geschlüpft ist, um künstlerische und politische Manifeste zu verlesen.
03.12. Engl. OmU 16.30 / 19.00 Uhr
04.12. - 06.12. Engl. OmU 19.00 Uhr
07.12. - 08.12. Engl. OmU 21.15 Uhr

'WALK WITH ME'

Dokumentation über den Friedensaktivisten und Schriftsteller Thích Nhat Hanh und eine Gruppe von Zen-Buddhisten, die versuchen, seinen Lehren zu folgen.
07.12 - 09.12. 18.00 Uhr
10.12. 12.00 / 16.30 / 18.00 Uhr

'BLIND & HÄSSLICH'
Liebeskomödie aus Deutschland über eine Frau, die sich blind stellt, und einen Mann, der sich für hässlich hält - und darüber, wie beide zusammenkommen.
07.12. - 10.12. 20.15 Uhr

'THE BIG SICK'
Romantische Komödie um die Beziehung eines aus Pakistan stammenden Comedian und einer US-Studentin, die auf die Probe gestellt wird, als sie schwer erkrankt.
07.12. - 08.12. 19.00 Uhr
10.12. 12.00 Uhr / 19.00 Uhr

'FUNNE - DER TRAUM VOM MEER'
CinePhilo Kulturaustausch-Programm mit unserem Partnerkino Cinema Carbone in Mantua mit Filmgespräch mit der Regisseurin Katia Bernardi.
09.12. 19.00 Uhr

'THE CIRCLE'
Thriller nach dem gleichnamigen Bestseller mit Tom Hanks und Emma Watson, über den Internet-Konzern "Circle", der die Privatsphäre aller Menschen bedroht.
10.12. 21.15 Uhr

Kinderkino in der LINSE

'Louis & Luca - Das große Käserennen'

Stop-Motion-Animationsfilm über die Elster Louis, der beim jährlichen Käserennen für ihr Dorf antritt. Doch in diesem Jahr steht mehr als sonst auf dem Spiel.
Sa., 02.12., So., 03.12., Sa., 09.12., So., 10.12., jeweils 16 Uhr

Text: Annika Schubert
Bilder: X-Verleih / DCM Filmverleih

LIVE: Krimi Impro

Bernd Kohlhepp ist zusammen mit Mirjam Wogon und ihrem Programm „Krimi-Impro“ zu Gast in der LINSE. Am 02. Dezember ab 20 Uhr macht sich Herr Hämmerle an seine seltsamen Fälle.

Es ist sein größter Fall seit langer Zeit: ein verschwundener Hund, eine mysteriöse Fremde mit einem haarsträubenden Akzent und eine Mutter, die offenbar in ein schreckliches Verbrechen verwickelt ist. All das führt den Mann mit dem unscheinbaren Äußeren und den überraschenden Geistesblitzen auf eine Reise in die Vergangenheit. Die Zeit ist reif für Herrn Hämmerle, seine wahre Herkunft zu erfahren. Und infolge dessen führt ihn die Spur durch die Kanalisation seines Heimatortes, durch die Schweizer Alpen bis nach Venedig.

Text: Annika Schubert
Bild: Bernd Kohlhepp

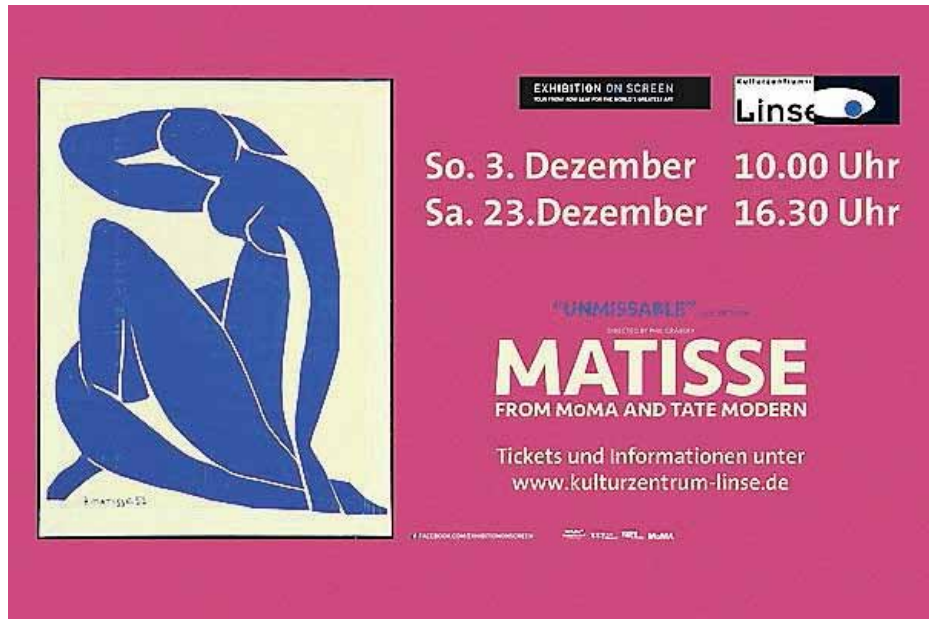

Fest mit Partnerkino „CINEMA CARBONE“

Das Partnerkino „Cinema Carbone“ aus Italien ist erneut Gast im Kulturzentrum LINSE. Gefeiert wird mit der Filmvorführung „FUNNE“ und anschließender Phonokoffer-Party am Samstag, 09. Dezember, ab 20 Uhr. Dieses Kulturaustauschprojekt verstärkt die jahrelange Partnerschaft und Freundschaft der beiden Häuser.

Die „Funne“ (im trientinischen Dialekt das Wort für „Frauen“), zwölf über 80-jährige Mitglieder des Frauenclubs „Rododendron“, haben ein Problem: Woher sollen sie das Geld für den alljährlichen gemeinsamen Ausflug nehmen? Über das Ziel sind sie sich schnell einig: Sie, die ihr ganzes Leben mit harter Arbeit auf den Bauernhöfen in den eisigen trientiner Bergen verbracht haben, wollen endlich einmal das Meer sehen! Eine Woche gemeinsamer Urlaub in Kroatien, das ist der große Traum. Aber die Vereinskasse ist so gut wie leer und die herkömmlichen Methoden wie der Verkauf von Handarbeiten und Kuchen beim Dorffest werden nicht genügend einbringen. Ist das Ganze wirklich nur eine typisch weibliche Verrücktheit, wie viele im Dorf inzwischen meinen? Streit, Mutlosigkeit und Enttäuschung breiten sich aus, bis ein Enkel sie auf die rettende Idee bringt: Crowdfunding im Internet! Die optimistische und unterhaltsame Doku ist geprägt von großem Respekt vor dem Durchhaltevermögen der alten Damen. Sie zeigt, dass es sich lohnt, für seine Träume zu kämpfen und dass es niemals zu spät ist, damit anzufangen. Diese Geschichte hat bereits als Buch über die Presse und die sozialen Medien ganz Italien berührt und begeistert.
Die Regisseurin Katia Bernardi wird anwesend sein und über ihre Arbeit berichten.

Im Anschluss an den Film dürfen die Gäste im Foyer etwas ganz Besonderes erleben: DJ Ted Nylon mit seinem originalen Phonokoffer aus den 60er Jahren und den dazu gehörenden 45er, 33er und 78er Schallplatten nimmt uns mit auf eine Zeitreise. Der Klang, der die Tür der Erinnerung öffnet, ist schwer zu beschreiben – nicht perfekt, das hörbare Aufsetzen der Nadel auf die Rille, ein Rauschen, ein Kratzer, auch mal ein Sprung ... Checco Garbani, der seit Jahrzehnten Vinylplatten sammelt, hat seine Auswahl aus den 40ern bis 80ern immer wieder in Bologna live und im Radio vorgestellt.
Eintritt 7,50 €.

Kartenvorverkauf im Kulturzentrum LINSE e.V. zu den Öffnungszeiten und auf www.kulturzentrum-linse.de.

Text: Annika Schubert
Bild: privat

Foyerkonzert

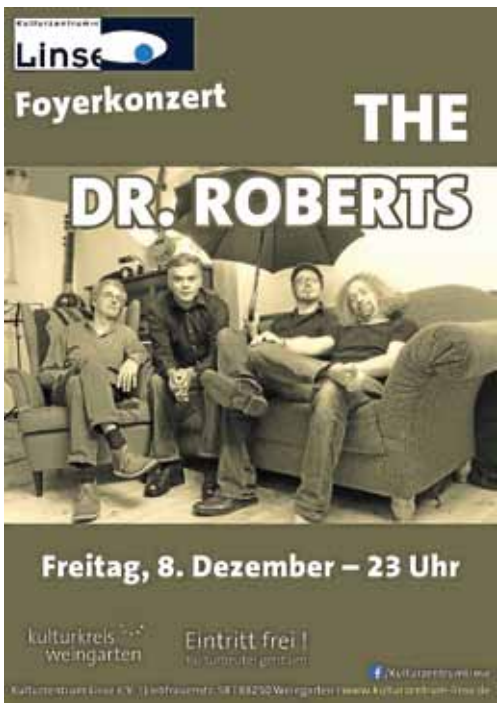

Mit erfrischenden Versionen von „The Beatles“ mal nah, mal fern am Original und mit viel Improvisationsfreude treten „The Dr. Roberts“ am Freitag, 08. Dezember, ab 23 Uhr auf die Bühne im Foyer der LINSE.

The Dr. Roberts nähern sich unverkrampft dem großen Werk „The Beatles“. Das Publikum erwartet erfrischende Versionen, manchmal nah und oft auch fern vom Original. Mit viel Improvisationsfreude, fern ab vom Purismus einer Tribute Band, hauchen die Doktores den alten Klassikern neues Leben ein. Neben den bekannten A-Seiten-Stücken gibt es auch unter den B-Seiten-Songs wahre Perlen zu entdecken. In diesem Sinne: „Come together“!
Besetzung: Dr. Robert Robert Lehenherr – Gitarre und Gesang, Dr. Robert William Kollmar – Gitarre und Gesang, Dr. Robert Andreas Piesch – Kontrabass, Dr. Robert Tobias Hölz – Schlagzeug

Text: Karolina Jung
Grafik: Kulturzentrum Linse e.V.

Eintritt frei – Spenden für den "Kulturbeutel" machen Freude und Freunde!

JUGENDBLÄSERGRUPPE

Jungbläser spielen für Senioren

Einstimmung auf den Advent

Die evangelische Jugendbläsergruppe ist am zweiten und dritten Adventssonntag zum Adventsblasen unterwegs. Sie spielt ihre adventlichen und weihnachtlichen Melodien in den Seniorenwohnanlagen mit „Betreutem Wohnen“. Auf Wunsch besuchen die Bläser auch gehinderte und gebrechliche Senioren zu Hause. Anmeldung bei: Ulrich Pfeifer, Tel. 59005, tagsüber 22446, E-Mail: ulrich.Pfeifer@web.de. Die damit verbundene Sammelaktion kommt einem Hilfsprojekt für Flüchtlingskinder des Ejw-Weltdienstes in Gabarona / Khartoum (Sudan) zugute.

Text: Ulrich Pfeifer
Bild: privat

KULTUR UND REISEN WEINGARTEN E.V.

Jetzt: Silvester-Gala in Linz / Donau & Konzert

Kultur & Reisen Weingarten lädt mit Gerhard Junginger vom 30. Dezember 2017 bis 02. Januar 2018 in ein 4-Sterne-Hotel mit HP nach Linz/Donau mit tollem Programm ein.

Reisebus ab hier, Imbiss und Getränke im Bus, 4-Sterne-Hotel in Linz mit 2 x HP, Stadtführung, Gala-Silvesterabend auf dem Donau-Schiff mit Essen und Tanzmusik, Gala-Neujahrskonzert im Musiktheater Linz mit dem Johann Strauss-Ensemble unter dem Motto "150 Jahre Donauwalzer". Reiseleitung: Gerhard Junginger, Tel. 0751 / 44 564. Alle Programme 2018 sind da. Herzlich willkommen auf dem Stand am Nikolausmarkt vom 07. - 10. Dezember auf dem Löwenplatz! Kommt!

Text: Gerhard Junginger

Brauchtum

PLÄTZLERZUNFT ALTDORF WEINGARTEN 1348 E.V.

Nikolausfeier der Plätzlerzunft

Am Samstag, 02.12., um 16 Uhr lädt die Plätzlerzunft ihr großen und kleinen Mitglieder zur Nikolausfeier im Laurentius Speisehaus des KBZO (Geschwister-Scholl-Straße 2) in Weingarten ein.

Bei Kaffee, Kuchen und weiteren Leckereien stimmen sich die Narren mit Basteleien und weihnachtlichen Liedern auf den Advent ein. Auch der Nikolaus wird den Plätzlern zusammen mit seinem Knecht Ruprecht einen Besuch abstatten. Die Eltern werden gebeten, die Infozettel für den Nikolaus bereits zuhause und auch für zusammengehörende Kinder / Familien vorzubereiten.

Text: Bettina Niederer

Freizeit und Erholung

NV-BOCKSTALL

Nikolausmarkt mit dem NV Bockstall

Vom 07. bis 10.12. heißt der Narrenverein Bockstall Sie auf dem Nikolausmarkt in Weingarten willkommen.

Wie auch im letzten Jahr sind wir mit unserer Almhütte auf der Terrasse vom Café Museum zu finden. Genießen Sie mit einer größeren Auswahl an warmen und kalten Getränken bei uns weihnachtliches Ambiente. Zudem haben wir in Zusammenarbeit mit dem Café Museum eine kleine Speisekarte für Sie vorbereitet.
Der Narrenverein Bockstall freut sich, mit Ihnen dieses zweite Adventswochenende gemeinsam zu verbringen.

Text: Pascal Spieß

ALTDORFER TRACHTENGILDE 1830 WEINGARTEN E.V.

Einladung der Altdorfer Trachtengilde zu ...

Text und Bild: Sonja Ruetz

SCHWÄBISCHER ALBVEREIN OG WEINGARTEN

Schwäbischer Albverein
Ortsgruppe Weingarten

Einladung 1. Advent

Wir wollen gemeinsam bei Kaffee und Kuchen am Sonntag, den 03. Dezember, 14.30 Uhr im Gemeindehaus St. Maria, St. Konradstr. 28 den 1. Advent feiern. Dazu laden wir herzlich ein. Der Vorstand

Text: Piontek
Bild: SAV

BÜCHEREI WEINGARTEN

Neue Geschichten mit Bildern, vorgelesen in zwei Sprachen

Mit dem Erzähltheater Kamishibai wird bilinguales Vorlesen für Groß und Klein lebendig - am Samstag, 09. Dezember, 11 Uhr in der Bücherei Weingarten

Es wurde gemalt, gesammelt, erzählt, erfunden, gestaltet! Eine Gruppe von Menschen mit Migrationshintergrund hat sich gefunden, gemeinsam mit der Bücherei Weingarten kreative Ideen einzusetzen für ein Verstehen untereinander durch Kunst und Bilder. Durch dieses gemeinsame Projekt wird die Einbindung in unsere Gesellschaft erleichtert. So werden die Klänge der Sprachen gehört und von allen verstanden.
Wer vielleicht einfach eine schöne Geschichte erzählen möchte oder seine Freizeit nutzen will, etwas Sinnvolles zu gestalten, ist herzlich eingeladen! Nächstes Jahr geht es weiter mit neuen Geschichten, neuen Ideen und schönen gemeinsamen Stunden. Bei Interesse melden Sie sich bitte in der Bücherei, dort liegt eine Liste bereit.
Über Spenden für Material würden wir uns sehr freuen. Das Bilikule-Team freut sich auf die erste Veranstaltung mit einem arabischen Märchen. Der Eintritt ist frei.

Text: Sonja Wiegand

KLEINGÄRTNERVEREIN WEINGARTEN E.V.

Adventsfeier unter der Pergola

Am 1. Advent sind wieder alle Mitglieder und auch Gäste zum Adventssingen ab 17.30 Uhr bei Kerzenschein und Lagerfeuer eingeladen. Uwe Negd wird unseren Gesang mit seiner Gitarre begleiten.

Auch für das leibliche Wohl ist bestens gesorgt: Glühwein, Punsch, Waffeln, Wurst und Wecken. Und sicher werden auch wieder besinnliche / lustige Texte vorgetragen.
Bitte bringen Sie Ihre eigenen Becher mit.
Natürlich hoffen wir auf trockenes, kaltes Wetter mit einer leichten Schneedecke, aber wir sind aufgrund unserer Pergola wetterunabhängig. Die Vorstandschaft freut sich über viele Besucher!

Text: Elisabeth Emrich

VEREINSHEIM TURNVEREIN WEINGARTEN 1860 E.V.

Öffnungszeiten Turnerheim Spinnenhirn

**Familie Doris und Zlatko Majerle, 88281 Schlier-Spinnenhirn,
Tel. 07529 / 65 51.**

Samstags ab 14 Uhr bis 23 Uhr; sonntags von 11 Uhr bis 18 Uhr geöffnet.

Dezember:
Freitag, 08. Dezember: Singen für alle! Reservierung ist von Vorteil. Heute ist die Hütte ab 16 Uhr geöffnet.
Samstag, 16. Dezember, ab 17 Uhr: geschlossene Veranstaltung. Geöffnet zu Kaffee und Kuchen von 14 bis 17 Uhr.

Weihnachtsferien:
Ab Freitag, 22. Dezember, bis einschließlich Freitag, 12. Januar 2018.
Geöffnet ab Samstag, 13. Januar, um 14 Uhr bis 23 Uhr und Sonntag, 14. Januar, von 11 Uhr bis 18 Uhr.

Text: Doris Majerle

ADVENTSINGEN

Adventsingen für alle

Sonntag, den 3. Dez. 2017 um 14.00 Uhr

Im KBZO-Café, Weingarten,
Schützenstraße (neben Weinstube Betz)

und schwäbische Weihnachtsgeschichten

mit Elisabeth Lochmaier
und Maria Heyer

Eintritt frei
Freiwillige Spende für Kaffee und Kuchen

ANKÜNDIGUNG

Konzert mit Cellist Emilio Mottola

Am Donnerstag, den 07. Dezember, um 20 Uhr feiert der italienische Cellist Emilio Mottola (24) mit einem Konzert im Festsaal des Schlossbaus der Pädagogischen Hochschule in Weingarten sein Debüt in Deutschland. Der Eintritt ist frei.

Er ist dabei, sich auf internationaler Ebene als herausragender Solist und vielseitiger Kammermusiker zu etablieren. Emilio Mottola würdigt mit der Aufführung der beiden imposanten Suiten für Cello n.2 und n.3 den großen Johann Sebastian Bach. Emilio Mottola wurde von seinem Meister Gianluca Giganti zutiefst geprägt. Unter seiner Leitung hat er den zweijährigen Musikstudiengang für Violoncello absolviert und das Diplom mit den besten Noten und Auszeichnung erworben. Zudem hat er einen hochrangigen Abschluss in Kammermusik an der Accademia Nazionale di Santa Cecilia in Rom mit Carlo Fabiano erreicht.

Zurzeit studiert er Komposition mit Silvia Colasanti, eine der weltweit angesehensten italienischen Komponistinnen. Er spielt das erste Cello im Orchestra Filharmonica in Benevento und ist Solist in weiteren namhaften Orchestern. Bisher trat er nicht nur in vielen Städten Italiens auf, sondern auch in Spanien, Irland, Österreich und der Schweiz.

Text: Monica Mauta
Bild: privat

Sport

SKIVEREIN-WELFEN-WEINGARTEN

Werner Albert und Hubert Metzler 70 Jahre Mitglied

Bei der Hauptversammlung vom Skiverein-Welfen e.V. Weingarten am 23.11. konnten einige langjährige Mitglieder geehrt werden. Die Gründungsmitglieder Werner Albert und Hubert Metzler für siebzig Jahre Mitgliedschaft.

Ein paar unerschrockene, begeisterte Skifahrer der Stadt gründeten vor ca. 70 Jahren den Skiverein Weingarten, unter anderen auch Werner Albert und Hubert Metzler. Mit diesem Ereignis begrüßte der 1. Vorsitzende, Klaus-Peter Schrempf, die Mitglieder in den voll besetzten Klosterstuben im Gasthaus Rössle. Nicht nur Skisport ist im Verein ein Thema, auch Sommeraktivitäten wie Radsport, Bergwandern und Ferienprogramm der Stadt Weingarten sind Programm. Ganz wichtig die Aktivitäten über das ganze Jahr der Tischtennisabteilung, der Gymnastikgruppen und der Vereinshütten Lindele, Dünserberg und Schönhof im Montafon, erläuterte Klaus-Peter Schrempf in seinem Vorstandsbericht.
Eine besondere Herausforderung für die Zukunft sieht die Vorstandschaft in der Jugendarbeit. Mit gezielten Aktionen wird im Ski- und Tischtennisbereich für Begeisterung der Kinder und Jugendlichen am Vereinssport geworben. Für die Skischule des Vereins konnte Felix Riedesser, 1.stellv. Vorsitzender, positiv berichten, war die Wahl für das Skigebiet Golm als Austragungsort für die Skikurse die richtige Entscheidung, auch für die Zukunft. Kinder- und Jugendfreizeit am Golm, Bambinikurs in Isny, Stadtmeisterschaften Ski und Snowboard, alles organisiert und durchgeführt von der Skischule. Die Tischtennisabteilung, so Abteilungsleiter und 2. stellv. Vorsitzender Klaus Meyer, ist gut aufgestellt mit sechs Herren- einer Damen- und drei Jugendmannschaften. Die erste und zweite Herrenmannschaft haben den jeweiligen Aufstieg geschafft und behaupten sich in den oberschwäbischen Ligen bravourös. Hans-Peter Lutz und Thomas Grimm konnten im Touris-

tikbereich von erfolgreichen Skireisen berichten, wie Tagesausfahrten, Dolomitenwoche und Saalbach/Hinterklemm. Für die Unternehmungen der kommenden Saison wurde kräftig die Werbetrommel gerührt. Hervorragende Auslastung können die Vereinshütten vorweisen und somit zur finanziellen Basis des Sportbetriebes beitragen.
Die Übungsleiter der Gymnastikgruppen erfreuen sich einer großen Teilnehmerzahl in den einzelnen Bereichen und sind somit Bestandteil der aktiven Fitness im Verein. Der Kassenbericht wurde von Klaus-Peter Schrempf ausführlich erläutert und mit einem positiven Ergebnis verabschiedet. Peter Elbs dankte der Vorstandschaft für die geleistete Arbeit und konnte eine einstimmige Entlastung der Vorstandschaft feststellen. Gründungsmitglied Werner Albert widmete sich dem Thema "Wie kam der Skisport nach WeingartenW. Ausführlich konnte er die ersten Versuche auf Skiern der Weingartener Bürger bis zur Gründung des Skivereins erläutern, die ersten Ausfahrten mit dem Busunternehmen Amann und die weitere Entwicklung des Vereins. Folgende Ehrungen konnte der 1. Vorsitzende, Klaus-Peter Schrempf vornehmen: 70 Jahre Albert Werner, Metzler Hubert, 60 Jahre: Göppel Alois, 50 Jahre: Bohmeier Rosi, Scholl Werner, Scherrieb Robert, 25 Jahre: Wächter Roland und Petra, Streller Rolf und Sybille, Denkinger Josef und Lydia, Neugebauer Marianne. Mit dem Ausblick auf eine tolle Ski- und Sommersaison, dem nächsten Event, der Waldweihnacht am 17.12. auf dem Lindele, schloss Klaus-Peter Schrempf die Versammlung.

(v.l.n.r.) Werner Albert, Hubert Metzler (70 Jahre Mitglied), Alois Göppel (60 Jahre Mitglied)

Text: Reinhold Scheuerer
Bild: Karoline Schrempf

SV WEINGARTEN E.V.

Großer Christbaumverkauf

Auch dieses Jahr bietet der SV Weingarten wieder Benteles Bodenseetannen mit dem beliebten Lieferservice an.

Der Verkauf findet Mittwoch, 13.12., bis Samstag, 16.12., jeweils 11 bis 20 Uhr im Lindenhofstadion (Ettishofer Str. 53, 88250 Weingarten) statt. Genießen Sie bei uns die Vorweihnachtszeit bei Glühwein, Punsch, Waffeln und Stockbrot. Der SV Weingarten freut sich auf Ihren Besuch!
Übrigens:
Am 16.12. kommt der Nikolaus ins Stadion.

Text: Andrea Brändle

SV WEINGARTEN JUGENDABTEILUNG

Die B2 des SV Weingarten ist Meister

hinten von links: Marcel Fieber, Dorian Bardhi, Özen Baris, Zejnullah Kelmendi, Hüseyin Sahinkaya, Filip Hartmann, Carlos Dinis, Armin Alvari (AA7), Dorin Pfefferkorn (Trainer) vorne von links; Mario Schwarz (TW), Koray Balsüzen, Dustin Pfefferkorn, Hadi Tfaily, Raul Pfefferkorn, Hayat Khuram, Marcel Bitschi, Recep Sahintürk, Liridon Mejzinolli. Auf dem Foto fehlen: Trainer Metin Koc, Shanmugavel Abilash, Raphael Pütz, Dautaj Agron, Hamza und Ömer Altun, Goncalo Cardoso Soares

Am letzten Spieltag feierten die Nachwuchskicker der B2 des SV Weingarten die Meisterschaft in der Qualirunde Kreisstaffel 1.

Die Mannschaft um das Trainergespann Dorin Pfefferkorn und Metin Koc haben somit ihr Saisonziel erreicht und können nach der Winterpause in der nächst höheren Spielklasse antreten. Vor dem letzten Spiel gegen den TSB Ravensburg stand der SV Weingarten 2 auf dem zweiten Tabellenplatz, mit einem Spiel und einem Punkt weniger als der SV Horgenzell. Zur Halbzeitpause führte die Mannschaft von SV W mit 1:0 durch Goncalo Cardoso Soares. In der zweiten Halbzeit dominierte der SV W weiterhin das Spielgeschehen und erhöhte durch Zejnullah Kelmendi mit einem Doppelpack zum 3:0. Den letzten Treffer dieser Partie erzielte Marcel Fieber, somit gewann der SV W gegen TSB Ravensburg mit 4:0 und konnte im Anschluss die verdiente Meisterschaft feiern.
Die Mannschaft bedankt sich bei ihren Fans und den Verantwortlichen des SV Weingarten.

Text: Metin Koc
Bild: SV Weingarten

EISSCHÜTZENCLUB

Einladung zur Jahresabschlussfeier

Der Eisschützenclub Weingarten e.V. lädt zur Jahresabschlussfeier am Samstag, den 02. Dezember, um 18 Uhr in den Gasthof Rössle, Friedhofstraße 5 in Weingarten ein.

Mit einem gemütlichen Beisammensein bei Speis und Trank wollen die Mitglieder des ESC Weingarten zusammen mit Angehörigen und Gästen ein ereignisreiches Jahr ausklingen lassen. Höhepunkt der Veranstaltung ist wieder die Tombola, bei der die Teilnehmer zahlreiche köstliche Preise und als Hauptpreise drei Schlemmer-Geschenkkörbe gewinnen können.

Text: Siglinde Sterk

TURNVEREIN WEINGARTEN 1861 E.V.

Turnerinnen können an Landesspitze mithalten

Der TV Weingarten ist am Samstag nach Berkheim zum Landesfinale gereist. Es haben sich zwei Mannschaften (E- und C-Jugend) für diesen hohen Landesendkampf beim Bezirksfinale qualifiziert.

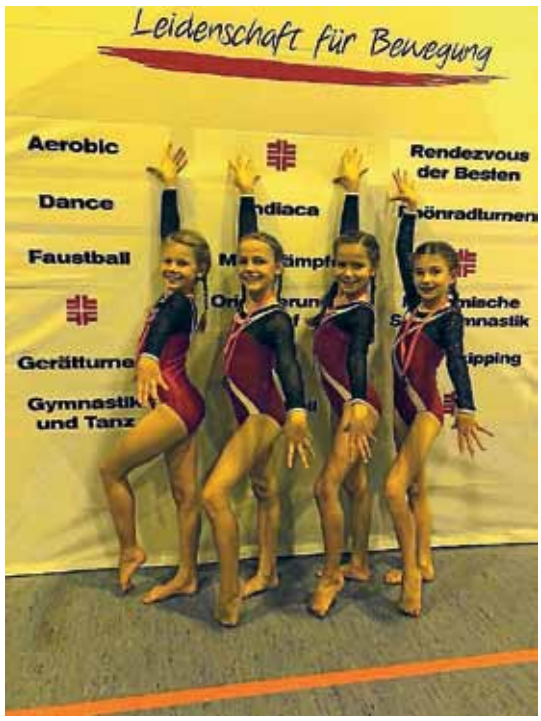

Es trafen pro Team die 12 besten Mannschaften des Landes aufeinander. Schon beim Einturnen konnte man die Qualität der anderen Turnerinnen aus den Turnerhochburgen wie TSV Süßen, TF Feuerbach, dem MTV Stuttgart, TB Neckarhausen und den anderen guten Ligavereinen sehen. Davon ließen sich die Mädchen des TV Weingarten jedoch nicht einschüchtern und gingen mit vollem Selbstbewusstsein an die Geräte.
In der E-Jugend turnten für Weingarten Anna von Walter, Anna Brauchle, Enya Koller und Mia Becker. Sie zeigten durchweg tolle Übungen und konnten am Schluss das Siegerpodest als drittbeste Mannschaft des Landes hinter dem TSV Süßen und den Turnerinnen der TSG Balingen besteigen. In der C-Jugend gingen Silja Dent, Luise Traudt, Lea Stoll und Catharina Best an den Start. Leider fehlte die amtierende Vizemeisterin Eva Siegel, um die Mannschaft zu unterstützen. Die Mädchen konnten sich unter den Topzehn des Landes behaupten und kamen auf den guten 9. Rang.

Text und Bild: Janine Krestel

ABTEILUNG BASKETBALL

Kampf um die Meisterschaft!

U18 Basketball Lions: Die jungen Wilden wollen am Sonntag, den 03.12., vorzeitig die Meisterschaft holen.

Verstärkt durch die äußerst motivierten U16 Spieler lieferte das Team bislang eine astreine Saison ab. Doch jetzt gilt es! Können die jungen Lions die Meisterschaft vorzeitig für sich gewinnen und so in die nächste Runde einziehen? Technisch und taktisch hat das Team seit den ersten Spielen im Oktober viel dazu gelernt. Spielt jetzt, in der entscheidenden Phase, der Kopf mit?

Bild: (v.l.n.r.): Coach Nina Kirsch, Lars Fernsemer, Jonas Ermler (h.), Albert Unru (v.), Oliver Simon (h.), Luca Ziroli (v.), Ole Baumgärtner (h.), Lars Fimpel (v.), Lukas Hilebrand (h.), Felix Krimmer

Das alles wird sich am 03.12. um 13 Uhr und um 16 Uhr in der Oberstadthalle (Malerstraße) in Weingarten zeigen! Seien Sie dabei, wir sind es auch!

Vergangenes Wochenende
U18w gegen Schramberg. Im Hinspiel noch mit 40 Punkten Abstand unterlegen, hatten die Lions beim Endstand von 22:25 Siegchancen! Respekt! Erstes Heimturnier endlich am 17.12. mit weiteren Siegchancen!
Die Herren unterlagen im Lokal-Derby in Ravensburg trotz intensiven Trainingseinheiten und hochgradiger Motivation mit 72:88. Schon im nächsten Spiel, am kommenden Sonntag, werden sie wieder auf Sieg-Jagd gehen! Seien Sie mit dabei am Sonntag, 03.12., um 17.30 Uhr in der Malerstraße.
Die Damen traten als frischer Meister in Wangen zum letzten Saisonspiel an und gewannen souverän mit 77:23 Punkten!

Text: Nina Kirsch
Bild: privat

ROCK'N ROLL CLUB OBERSCHWABEN

Ein Tanzerlebnis der ganz besonderen Art

Die Swing & Boogie Night vereinte Konzertbesucher und Tänzer am 10.11. unter dem wunderschönen Dach der Gigelberghalle in Biberach.

Gleich zwei Bands spielten auf. „Marina & the Kats“ aus Österreich - zu dritt die kleinste Big Band der Welt - luden die Gäste gleich zu Beginn zum Tanzen ein, und 40 Mitglieder des Rock’n’ Roll Clubs Oberschwaben ließen sich das nicht zweimal sagen. Stilecht im Look der 50er Jahre mit Petticoat und Elvis-Tolle stürmten sie zusammen mit anderen Tanzbegeisterten das Parkett. Die achtköpfige Band aus Italien „Jumpin‘ up“ heizte dann so richtig ein und brachte die Halle und Füße der Tänzer zum Kochen. Und wer jetzt Lust auf den heißen Look der damaligen Zeit bekommen hatte, konnte sich die Haare gleich in der Halle von einem Profi-Team schneiden und stylen lassen. Auch kulinarisch wurde das Flair der Fifties verbreitet - mit Hawaii-Toast und selbstgemachter Eiscreme. Und als Sahnehäubchen für einen perfekten Abend gab’s für den RRCO zum Schluss eine handsignierte CD und ein Fotoshooting mit „Jumpin‘ up“ und den Trainern des Vereins.

Bild und Text: Karin Kowaczek

BOGENSPORTVEREIN BSV WEINGARTEN

BSV Weingarten erfolgreich

Der letztes Jahr gegründete Bogensportverein Weingarten nahm mit vier Bogenschützen erfolgreich an den Oberschwäbischen Meisterschaften im Bogenschießen teil.

Am vergangenen Wochenende fanden in Hitzkofen-Bingen die Oberschwäbischen Meisterschaften im Bogenschießen statt. Vier Bogenschützen des im letzten Jahr gegründeten Vereins hatten sich für die Teilnahme qualifiziert und traten an, um zusammen mit ca. 220 Schützen aus anderen Vereinen in verschiedenen Disziplinen und Altersklassen um die Meistertitel zu kämpfen.
In der Compound-Herrrenklasse belegte Henri Valotta mit 560 Ringen den 4. Platz und verfehlte die Bronzemedaille nur um einen Ring.
Claudia Kumpf gewann in der Compound Damen-Masterklasse mit 545 Ringen die Goldmedaille und den Titel.
In der Compound-Juniorenklasse konnte ihre Tochter Melanie Kumpf mit 537 Ringen ebenfalls den Meistertitel und die Goldmedaille in Empfang nehmen.
Nicole Wörner erreichte in der Blankbogen-Damenklasse mit 430 Ringen den 3. Platz und verfehlte die Silbermedaille nur um Haaresbreite. Die Silbermedaillengewinnerin Angelika Ullmann hatte die gleiche Ringzahl – aber einen „Volltreffer“ mehr gelandet.

Text: Wolfgang Wörner

GESUNDHEIT

KRANKENHAUS 14 NOTHELFER GMBH

Stillcafé an Nikolaus

Treffen im 14 Nothelfer am 06. Dezember.

Das monatlich stattfindende Stillcafé im Krankenhaus 14 Nothelfer Weingarten öffnet am Mittwoch, 06. Dezember, um 9.30 Uhr seine Türen. Dieses rund zweistündige Treffen im Vortragsraum (UG) des Krankenhauses wird von den Still- und Laktationsberaterinnen des Krankenhauses begleitet und lädt all jene Mütter ein, die an einem gegenseitigen Erfahrungsaustausch in gemütlicher Runde interessiert sind. Das Stillcafé bitte um Voranmeldung unter der Telefonnummer 0751 / 406-392.

Mehr Informationen unter www.14-nothelfer.de.

Text: Susann Ganzert

Soziales

CARITAS BODENSEE-OBERSCHWABEN

Weihnachtseinkauf mit gutem Gefühl

Am ersten Adventssamstag, 02. Dezember, findet in Weingarten die Aktion „Kauf eins mehr“ zugunsten des Tafelladens CariSATT statt.

In der schönen Vorweihnachtszeit macht das Einkaufen besonders Spaß und mit dem Gefühl, dabei etwas Gutes dabei zu tun, noch viel mehr. Wer möchte, kann mit seinem Adventseinkauf ohne große Mühe helfen – und zwar am ersten Adventssamstag, 02. Dezember. Dann findet in Weingarten die Aktion „Kauf eins mehr“ zugunsten des Tafelladens CariSATT der Caritas Bodensee-Oberschwaben statt. Von 9.30 bis 15.30 Uhr wird bei real, Lidl und Aldi sowie im Kaufland gesammelt. Mitarbeiter und Ehrenamtliche des Tafelladens stehen dann vor den Eingängen der an der Aktion beteiligten Lebensmittler bereit und nehmen die gespendeten Waren in Empfang. „Wer bei seinem Adventseinkauf eine Ware mehr in seinen Korb legt, als er selbst braucht, und dieses Produkt dann an uns weitergibt, hilft uns und vor allem unseren Kunden“, sagt Rita Feyrer, Leiterin des Tafelladens CariSATT. Im Sortiment des Tafelladens sind Wurstwaren, aber auch haltbare Produkte wie Reis, Kaffee und Zucker, Backzutaten, Konserven, Wasch- und Körperpflegemittel oder auch Babynahrung häufig Mangelware. Insbesondere länger haltbare Artikel werden dringend benötigt.

Text: Barbara Müller

VDK OV WEINGARTEN

Feierstunde des Volkstrauertages

Am Volkstrauertag, dem Friedensmahntag, steht das Gedenken im Mittelpunkt. Eine Abordnung des Vorstandes vom VdK OV Weingarten nahm an der Feierstunde auf dem Ehrenfriedhof am Kreuzberg teil.

Man gedachte der Opfer von Gewalt, Terror und Vertreibung der beiden Weltkriege, sowie auch der jüngsten Anschläge in Berlin, London, Paris, Barcelona ,Afghanistan, Pakistan und überall in der Welt.
In der 10-minütigen Ansprache der Vorsitzenden vom VdK OV Weingarten, Karin Maucher, wurde auch an die vielen Rettungskräfte, Soldaten, Polizisten und Ärzte gedacht, die ihr Leben und ihre Gesundheit aufs Spiel setzen, dafür verdienen sie unseren Dank. Der Philosoph Immaneuel Kant hat es treffend formuliert: "Der Frieden ist kein Naturzustand unter Menschen, er muss gestiftet werden". Daran soll der Volkstrauertag erinnern.
In diesem Sinne bedankte sich die Vorsitzende bei den Anwesenden und wünschte noch einen besinnlichen Sonntag.

Text und Bild: Alexandra Röther-Miehle

Kindergarten

GEB-WEINGARTEN

Delegiertenversammlung

Sehr geehrte Damen und Herren,

wir laden Sie herzlich zu unserer zweiten Delegiertenversammlung im Kindergartenjahr 2017/18 ein. Diese findet am 07.12. um 20 Uhr im Haus der Familie statt.
Auf der Tagesordnung steht bei dieser Sitzung Folgendes:

TOP 1 Wahl des Vorstandes
TOP 2 Abstimmung über die Auflösung des GEB, falls kein Vorstand gewählt werden kann
TOP 3 Beschlüsse über die Liquidation und die Beendigung sowie die sich anschließenden Tätigkeiten.

Wir weisen Sie darauf hin, dass Beschlüsse des GEB durch einfache Mehrheit der anwesenden Stimmberechtigten gefasst werden. Laut seiner Satzung ist der GEB beschlussfähig, wenn mehr als die Hälfte der stimmberechtigten Mitglieder anwesend ist. Sollte die Beschlussunfähigkeit bei einer Delegiertenversammlung festgestellt werden, so hat der Vorstand die Möglichkeit, eine weitere Delegiertenversammlung am gleichen Tag einzuberufen. Diese ist dann in jedem Fall beschlussfähig.
Die Delegiertenversammlungen stehen allen Eltern und Interessierten offen.
Wir freuen uns auf Ihr zahlreiches Erscheinen!

Text: Karin Flock

Schulen

KINDERGARTEN ST. KONRAD

Kindergarten-Spende an die Klinikclowns

Die Klinikclowns der Oberschwabenklinik haben vom Kindergarten St. Konrad aus Weingarten einen Betrag von 100 Euro erhalten. Mit großer Freude nahmen die Klinikclowns Francesca Motta, alias Dr. Caro Brusketta und Karin Buhl, alias Dr. Pipa Po die Spende entgegen.

Die Arbeit der Clowns wird ausschließlich durch Spenden finanziert. „Wir sind immer wieder sehr froh über Spenden, so können wir die Patienten weiterhin mit Spaß auf andere Gedanken bringen“, so Karin Buhl. Die positive therapeutische Wirkung der Klinikclowns auf die Patienten ist eine kostbare Ergänzung sowie Unterstützung in der Klinik.
Die 100 Euro waren auf der St.-Martinsfeier auf dem Dorfplatz in Reute im Hut des Bettlers gesammelt worden. Sarah Krause, Kindergärtnerin, meint: „Wir sind begeistert von der Arbeit der Klinikclowns. Für eine gute Sache spenden wir sehr gerne“.
15 Vorschulkinder und drei Kindergärtnerinnen waren bei der Spendenübergabe dabei. Sie lachten und hörten gespannt der kleinen Vorführung der Klinikclowns zu.

Die 15 Vorschulkinder und die drei Kindergärtnerinnen, Sarah Krause (ganz links hinten), Angela Setu (ganz links vorne) und Luana Saleh des Kindergartens St. Konrad aus Weingarten überreichten den Klinikclowns Dr. Caro Brusketta (zweite von rechts) und Dr. Pipa Po der Oberschwabenklinik eine Spende von 100 Euro.

Text und Bild: Stefanie Riedmüller

TALSCHULE WEINGARTEN

Vorlesetag an der Grundschule Talschule

Lesepaten aus Politik und öffentlichem Leben lasen vor.

Am Freitag, den 24.11., war es wieder so weit: Im Zuge des bundesweiten Vorlesetages wurde auch an der Grundschule Talschule fleißig vorgelesen. In den Genuss dieses spannenden Ereignisses kamen alle Schülerinnen und Schüler der Klassen 1-4 sowie die Grundschulförderklassen.
Außer dem Schulleiter der Talschule Herrn Widmaier selbst, der es sich nicht nehmen lässt, jedes Jahr wieder eine Klasse durch eine wundervolle Geschichte zu verzaubern, gab es auch in diesem Jahr wieder viele engagierte Lesepaten.
So bekamen die Kinder an diesem Freitag hohen Besuch bekannter Persönlichkeiten aus Weingarten wie z.B. Frau Nobis, Herrn Geiger oder Herrn Beck. Auch Spieleerfinder und Autor Herr Kaes, Herr Wanner von der Polizei und Herr Schuker, Kriminalautor, gaben sich die Ehre.
Ein besonderes Erlebnis für die Grundschulförderklasse 2 war es, Herrn Köberle, dem ehemaligen Landtagsabgeordneten, beim Lesen zuhören zu dürfen.
Auch das Theater Ravensburg wurde wieder ideenreich durch das Engagement von Frau Klawuhn vertreten.
Die Kinder der bilingualen Klassen der Grundschule Talschule, in denen der Unterrichtsalltag überwiegend auf Englisch stattfindet, staunten über große Bilderbücher anhand derer ihnen die Geschichten in englischer Sprache erzählt wurden. Frau von Lieres, als waschechte Amerikanerin und Dozentin an der Pädagogischen Hochschule Weingarten und Frau Hager, selbst als BILI-Lehrerin an der Grundschule Talschule tätig, waren hier die fantastischen Experten.
Mit eindrucksvoller Gestik und Mimik oder auch dem Einsatz von Instrumenten und Musik verstanden es die Vorleser hervorragend, ihre kleinen Zuhörer in den Bann des gelesenen Wortes zu ziehen! Viel zu schnell war die schöne Zeit dann wieder vorbei. Die Klassen überreichten ihren Lesepaten noch ein kleines Dankeschön und entließen sie mit der Bitte, im nächsten Jahr wiederzukommen.
Im Lehrerzimmer gab es zur Stärkung der Vorleser noch einen kleinen Imbiss. Hier war Zeit für Gespräche und Wiedersehen, denn unter den Lesepaten gab es auch einige engagierte ehemalige Kolleginnen und Kollegen der Talschule, die gerne wieder einmal im Lehrerzimmer zusammenkamen.
Die Schüler der Grundschule Talschule bedanken sich auch dieses Jahr wieder für einen rundum gelungenen, stimmungsvollen, fantasie- und lehrreichen Lesevormittag und freuen sich schon heute auf neue, spannende Geschichten im nächsten Jahr!

Text: Ulrike Ahlfänger
Bild: Uwe Walser

REALSCHULE WEINGARTEN

Neue Bildungspartner für die Realschule

Realschule unterzeichnet Verträge mit der Kreissparkasse Ravensburg und der VR Bank Ravensburg-Weingarten eG.

Mit einem kleinen Festakt hat die Realschule Weingarten im Beisein von Vertretern des Staatlichen Schulamts, der Stadtverwaltung, der Agentur für Arbeit und Elternvertretern ihre neuen Bildungspartnerschaften mit der Kreissparkasse Ravensburg und der VR Bank Ravensburg-Weingarten eG gefeiert. Rektorin Melita Paul zitierte ein afrikanisches Sprichwort: „Um ein Kind zu erziehen, braucht es ein ganzes Dorf.“ Die Bildungspartner der Realschule seien ein Teil dieses „Dorfes“. Eine Bildungspartnerschaft soll

Vera Waldvogel (VR Bank), Melita Paul (Rektorin), Gerlinde Weiß (Sparkasse)

für die Schüler den Übergang zwischen Schule und Beruf erleichtern. Deswegen kommen die beiden Bildungspartner in die Schule und präsentieren ihre Banken sowie ihre Ausbildungsberufe und geben Tipps zur Bewerbung, übrigens schon seit mehreren Jahren. Die Unterzeichnung der Verträge war nur noch der feierliche Höhepunkt der Partnerschaft, nicht der Beginn. Vera Waldvogel von der VR Bank stellte heraus, dass das Kreditinstitut von der Bildungspartnerschaft auch profitiere. Sie erhofft sich qualifizierte zukünftige Arbeitskräfte. „Wir sind jetzt verpartnert, ich freue mich“ - und zwar aus Überzeugung und Eigennutz, das unterstrich Gerlinde Weiß von der Kreissparkasse. Auch sie sucht nach Nachwuchs in Zeiten des Fachkräftemangels. Die Einladung mit einer Schülerzeichnung von übereinanderliegenden Seilen symbolisiere für sie, dass die Schule und die neuen Bildungspartner nun verknüpft seien. Großes Lob gab es für die musikalische Umrahmung durch das starke Schulorchester.

Text und Bild: Tanja Neidhart

Hochschulen

PÄDAGOGISCHE HOCHSCHULE WEINGARTEN

Erneuerte Sicht der menschlichen Seele

Vortrag auf Einladung des Faches evangelische Theologie am Mittwoch, den 06. Dezember.

Angesichts der schnellen Verbreitung von Stress, Burnout, Depression und des zunehmenden Zwangs zum reibungslosen Funktionieren ist die Rede von der menschlichen „Seele“ weitaus aktueller, als es der kaum noch gebrauchte Begriff vermuten lässt. Was ist unter der Seele eigentlich zu verstehen? Welche moderne Sicht wird ihr gerecht?
Der ehemalige Professor für systematische Theologie, Dr. Christoph Gestrich aus Berlin, wird seine Sicht zu diesem persönlich wie gesellschaftlich relevanten Thema zur Diskussion stellen.
Der Vortrag findet am Mittwoch, 06. Dezember, um 18.15 Uhr im Raum F 302 im Fruchtkasten der Pädagogischen Hochschule Weingarten statt; der Eintritt ist wie immer frei.

Text: Prof. Dr. Joachim Kunstmann

Studium Generale über „Männer und Frauen“

Die Pädagogische Hochschule lädt zum Studium Generale über Geschlechterbilder ein.

Das Studium Generale mit dem Rahmenthema "Kulturgeschichtliche Bildung" lädt zum zweiten Vortrag ein. Prof. Dr. Hanna-Barbara Gerl-Falkovitz wird am 04. Dezember um 18 Uhr im Festsaal der PH sprechen. Der Titel ihres Vortrages lautet: „Männer und Frauen. Über Geschlechterbilder und was die Kulturgeschichte der Spätmoderne vermitteln kann."
Der Geschlechterdiskurs hat seit Jahren eine "fließende Identität" zum Passwort des neuen Ich gemacht. Im Vortrag soll es aber primär nicht um eine biologische oder soziologische Frage gehen, sondern um eine kulturelle: Der Gang durch die Kulturgeschichte zeigt Entwürfe von Mann- und Frausein, die weder einfach "naturalisiert" noch ideologisch überhöht noch "dekonstruiert" sind. Vielmehr ist vor diesem Hintergrund zu fragen, ob heutige Aussagen zum Thema Mann/Frau möglicherweise unterbestimmt sind. Gibt es in diesem Gebiet auch nicht ausgereizte Möglichkeiten?
Ort: Festsaal des Schlossbaus der PH.
Zeit: 04. Dezember, 18 - 19.30 Uhr.
Der Eintritt ist frei. Eine Anmeldung ist nicht erforderlich.
Interessierte sind herzlich willkommen.–

Weitere Infos gibt apl. Prof. Dr. Ralf Elm vom Fach Philosophie / Ethik: elm@ph-weingarten.de

Bitte beachten Sie:
Der für den 18. Dezember angekündigte Studium Generale-Vortrag von Prof. Gennari entfällt aufgrund ministerieller Verpflichtungen.

Text: Ralf Elm

HOCHSCHULE RAVENSBURG-WEINGARTEN

Vielfach engagiert

Gründungsmitglieder des Council of Indian Students erhalten Auszeichnungen des DAAD und der Hochschule Ravensburg-Weingarten.

Vor einem Jahr haben sie zusammen den Council of Indian Students an der Hochschule Ravensburg-Weingarten gegründet, nun können sie sich gemeinsam über zwei Auszeichnungen freuen: Harsh Sheth und Nikhil Gupta aus Indien.

DAAD-Preis geht an Harsh Sheth
„Meine Eltern sind sehr stolz auf mich, weil ich in einem fremden Land so erfolgreich bin“, erzählt Harsh Sheth, der seit September 2015 den Master Mechatronics an der Hochschule studiert. Er erhält den mit 1.000 Euro dotierten Preis des Deutschen Akademischen Austauschdienstes (DAAD). Damit werden jährlich ausländische Studierende geehrt, die sich durch besondere akademische Leistungen sowie bemerkenswertes gesellschaftliches oder interkulturelles Engagement hervorgetan haben.
Im Fall des 25-Jährigen sind es nicht nur die guten Studienleistungen, es ist vor allem sein Einsatz im Council of Indian Students der Hochschule Ravensburg-Weingarten, das ihn für den Preis quali-

fizierte: Als eines der drei Gründungsmitglieder und zeitweise Präsident prägte er die Gruppe wesentlich. „Seit der Gründung im Jahr 2016 ist Harsh Sheth als Berater für die Mitglieder da und wird dabei von allen für seine zuverlässige und offene Art geschätzt“, sagt Ramona Herrmann, Koordinatorin für die internationalen Vollzeitstudierenden an der Hochschule bei der Preisverleihung.
Darüber hinaus unterstützte er als sogenannter „Buddy“ immer wieder andere internationale Studierende bei ihrem Start in Weingarten. „Ich möchte meine positiven Erfahrungen an der Hochschule und in Weingarten an andere weitergeben. Ich fühle mich einfach sehr wohl hier“, so der Student aus der westindischen Stadt Vadodara.
Nicht nur an der Hochschule bringt er sich auf kompetente und konstruktive Weise ein. Harsh Sheth ist Mitglied bei Rotaract, der Jugendorganisation des internationalen Rotary-Clubs in Ravensburg. Hier hilft er bei der Organisation und Durchführung von gemeinnützigen Veranstaltungen, wie zum Beispiel von Sommercamps für Kinder in der Region Ravensburg und Friedrichshafen. Kontakt zur älteren Bevölkerung bekommt er durch die Organisation von Seniorennachmittagen.
Seit September 2016 lebt der Masterstudent in Friedrichshafen und schreibt dort am Institut für Weiterbildung, Wissens- und Technologietransfer (IWT GmbH) seine Abschlussarbeit. Da das Institut Partner der Dualen Hochschule Baden-Württemberg Ravensburg ist, trifft Harsh Sheth hier auf andere Studierende, die er mit seinem Wissen im Bereich der Robotik und Programmierung unterstützen kann.

Nikhil Gupta erhält International Student Award

Bereits mit dem Masterstudium abgeschlossen hat Nikhil Gupta, der wie Harsh Sheth im September 2015 aus Westindien nach Oberschwaben kam. Er erhält den mit 500 Euro dotierten International Student Award, der jährlich vom Förderverein der Hochschule Ravensburg-Weingarten gesponsert und unabhängig von Studienleistungen vergeben wird. Der 25-Jährige ist extra für die Preisverleihung aus Wolfsburg angereist. Nach erfolgreicher Abschlussarbeit wird es dort ab Dezember auch beruflich bei Volkswagen für ihn weitergehen.
Mit dem International Student Award würdigt die Hochschule Nikhil Gupta dafür, dass er sich auf besondere Art und Weise um das Miteinander und die Toleranz sowie um das Bewusstsein für fremde Kulturen und Traditionen verdient gemacht hat. „An meinem Studium in Weingarten gefiel mir besonders die Möglichkeit mit Menschen aus unterschiedlichen Ländern in Kontakt zu treten“, erzählt der Absolvent. Als eines der Gründungsmitglieder des Council of Indian Students sowie als „Buddy“ hat er wie Harsh Sheth vielen neu angekommenen Studierenden geholfen, sich in Weingarten und an der Hochschule zurechtzufinden.

Kulinarische Weltreise beim International Day

Im Rahmen des „International Day“ überreichte Prof. Dr. Michael Pfeffer, Prorektor für Forschung, Internationales und Transfer an der Hochschule die Urkunden an die beiden glücklichen Preisträger. Bei der jährlich im Wintersemester stattfindenden Veranstaltung bereiten die internationalen Studierenden typische Gerichte aus ihren Heimatländern zu. In diesem Jahr gab es eine kulinarische Weltreise durch 20 Länder: Taiwan, Malaysia, Nepal, Bangladesch, Indien, Pakistan, Thailand, Nigeria, Ghana, Marokko und Ägypten, Syrien, Aserbaidschan, Ukraine, Finnland, Frankreich, Spanien, Mexiko, USA und Polen. Knapp 500 Studierende, Lehrende, Mitarbeitende und Gäste ließen es sich im Foyer des Hauptgebäudes schmecken.

Gemeinsame Freude zweier befreundeter und engagierter Studenten aus Indien: Harsh Sheth ist mit dem DAAD-Preis und Nikhil Gupta mit dem International Student Award der Hochschule Ravensburg-Weingarten ausgezeichnet worden.

Text: Franziska Mayer / Katharina Koppenhöfer
Bild: Franziksa Mayer

Studieren bedeutet Arbeit – und Spaß

Großer Andrang beim Studieninformationstag an der Hochschule Ravensburg-Weingarten.

Vor der Tür zu dem Raum C004 ist eine lange Warteschlange. Der größte Hörsaal der Hochschule Ravensburg-Weingarten platzt aus allen Nähten. Zahlreiche Schülerinnen und Schüler sind zum Studieninformationstag 2017 an die Hochschule gekommen, um sich über ihre Wunsch-Studiengänge zu informieren.
„Ich habe diesen Hörsaal noch nie so voll und lebhaft gesehen“, begrüßt Professorin Dr. Zerrin Harth die Schülerinnen und Schüler. Die Prorektorin für Diversity, Weiterbildung und Studentisches Leben erläutert zunächst einige Begrifflichkeiten. Was ist ein Semester? Wie läuft ein Praxissemester ab? Und was genau hat es mit Credit-Points auf sich? „Im Studium wird eine hohe Selbstständigkeit von Ihnen erwartet“, sagt Harth. „Aber Sie studieren hier nicht nur, Sie werden hier auch viel Spaß haben.“ An der Hochschule gebe es zahlreiche spannende Projekte, in denen die Studierenden sich engagieren können: Ob als Mitglied im Formula-Student-Team ein Rennwagen gebaut, mit den First Respondern Menschenleben gerettet oder beim Akademischen Segelclub der Segelschein gemacht wird – an der Hochschule gibt es viele Gelegenheiten, seine Talente und Interessen einzubringen.
Einzelne Studiengänge stellen sich vor
Im Anschluss an die allgemeine Einführung teilen sich die Schülerinnen und Schüler in Gruppen auf und nutzen die Gelegenheit mehr über die einzelnen Studiengänge an der Hochschule in Weingarten zu erfahren. Philipp Scharf hat sich den Studiengang Angewandte Informatik ausgesucht, da er sich schon seit seiner Kindheit für Computer und das Programmieren interessiert. „Ich habe bereits eine Ausbildung absolviert und mehrere Jahre gearbeitet. Jetzt mache ich meine Fachhochschulreife und nächstes Jahr möchte ich dann mit dem Informatikstudium anfangen“, erzählt der 27-Jährige. Professor Dr. Martin Zeller erklärt in seiner Präsentation, wie das Informatikstudium aufgebaut ist, welche Anforderungen es bei der

Bewerbung um einen Studienplatz gibt, und wie der Berufsalltag nach dem Abschluss aussehen könnte.

Gute Einstiegsmöglichkeiten nach dem Studium

„Viele Studierende haben bereits ein Jobangebot, bevor sie ihre Bachelorarbeit geschrieben haben, weil sie im Praxissemester oder bei den Karrieretagen an der Hochschule mit den Unternehmen der Region wichtige Kontakte knüpfen“, sagt Professor Dr. Jörg Baumgart. Er stellt die beiden Studiengänge Energie- und Umwelttechnik sowie Technik-Entwicklung vor und zeigt den interessierten Schülerinnen und Schülern auch die Labore, in denen die Studierenden Praktikumsversuche durchführen.

Um beim Studieninformationstag dabei sein zu können, hatten einige Schülerinnen und Schüler teilweise lange Anfahrtswege in Kauf genommen. So kamen sie nicht nur aus Weingarten und der näheren Umgebung, sondern auch aus Ulm, Karlsruhe, Heilbronn oder Mannheim. „Das zeigt, dass die Hochschule Ravensburg-Weingarten auch außerhalb der Region Oberschwaben immer bekannter wird“, freut sich Prorektorin Harth.

Schülerinnen und Schüler informieren sich über die verschiedenen Studiengänge an der Hochschule Ravensburg-Weingarten.

Text: Katharina Koppenhöfer
Bild: Franziska Mayer

Kapitalismus verstehen

Ulrike Herrmann ist am 06. Dezember zu Gast an der Hochschule Ravensburg-Weingarten.

Wer den Kapitalismus verändern will, muss ihn zunächst verstehen. Im Rahmen der Veranstaltungsreihe Nachhaltige Entwicklung am Mittwoch, 06. Dezember, erklärt Ulrike Herrmann, wie der Kapitalismus entstanden ist, woher das Wachstum kommt und „warum Geld nicht reich macht“.

Die Referentin ist Wirtschaftskorrespondentin der Tageszeitung „taz“ und tritt regelmäßig als Gast im Radio und Fernsehen auf. Sie ist ausgebildete Bankkauffrau und hat Geschichte und Philosophie an der FU Berlin studiert. Seit 2007 schreibt sie hauptsächlich über die Finanz- und Eurokrise. Von ihr stammen die Bestseller „Der Sieg des Kapitals. Wie der Reichtum in die Welt kam: Die Geschichte von Wachstum, Geld und Krisen“ (Piper 2015) und „Kein Kapitalismus ist auch keine Lösung. Die Krise der heutigen Ökonomie oder was wir von Smith, Marx und Keynes lernen können“ (Westend 2016).

Ulrike Herrmann ist der Meinung, dass der Kapitalismus zusammenbrechen wird, und dass man sich dieses Ende nicht friedlich vorstellen darf. Ihr Vortrag findet am Mittwoch, 06. Dezember, um 18 Uhr im Raum H002 im Hauptgebäude der Hochschule Ravensburg-Weingarten in der Doggenriedstraße statt. Der Eintritt ist frei.

Text: Katharina Koppenhöfer
Bild: privat

Ulrike Herrmann ist Wirtschaftskorrespondentin der Tageszeitung „taz" und schreibt hauptsächlich über die Finanz- und Eurokrise.

Begehrte Absolventen

112 Bachelor und Master feiern ihren Studienabschluss.

112 Bachelor- und sieben Master-Absolventinnen und -Absolventen feierten an der Fakultät Soziale Arbeit, Gesundheit und Pflege den Abschluss ihres Studiums. Dass der Arbeitsmarkt den akademischen Nachwuchs der Hochschule Ravensburg-Weingarten regelrecht erwartet, wurde schon während der Graduiertenfeier deutlich.

Professor Dr. Thomas Spägele begrüßte die Gäste im vollbesetzen Audimax. Dieser absolventenstärkste Jahrgang belege die Wichtigkeit der Fakultät Soziale Arbeit, Gesundheit und Pflege für die Hochschule, so der Rektor, der nicht nur den Studierenden, sondern auch deren Familien zum Abschluss gratulierte. Diese hätten sich „in den vergangenen Jahren nicht nur finanziell für die Studierenden engagiert. Daher gehört ihnen ein symbolischer Teil der Urkunden, die wir heute mit Stolz überreichen.“ Dafür gab es spontanen Szenenapplaus.

„Rund 70 verschiedene Lehrveranstaltungen haben Sie besucht und in ca. 6.000 Stunden Arbeit 210 Credits gesammelt.“ So fasste der Dekan der Fakultät Soziale Arbeit, Gesundheit und Pflege, Professor Dr. Wolfgang Wasel, das Bachelor-Studium zusammen. Und Professor Dr. Martin Binser legte den jungen Akademikerinnen und Akademikern in seinem Gastvortrag nahe, „unterschätzen Sie die eigenen Kompetenzen und den Wert ihrer Arbeit nicht.“ Bei der folgenden Urkundenübergabe war der Studiengang Soziale Arbeit mit insgesamt 52 Absolventinnen und Absolventen die stärkste Gruppe, gefolgt von Pflege (27), Gesundheitsökonomie (17) und Pflegepädagogik (16). Den Masterstudiengang Gesundheitswissenschaft schlossen sieben Studierende ab.

„Sie haben gelernt, was wir als Kommunen dringend brauchen“, richtete sich der Oberbürgermeister der Stadt Weingarten an die Absolventinnen und Absolventen. „Sie stellen den Menschen in den Mittelpunkt, Beziehungen sind die Basis Ihrer Arbeit“, sagte Markus Ewald anerkennend. Den Preis der Stadt Weingarten übergab er an Michael Eggart, dessen Masterarbeit zu dem Thema „Störung der Herzwahrnehmung bei Depressionen“ mit 1,0 benotet worden war. Schließlich nutzte Ewald das Rednerpult vor so vie-

len zukünftigen Sozialarbeiterinnen und Sozialarbeitern und verwies darauf, dass die Stadt Weingarten aktuell ihr Team im Bereich der Flüchtlingsarbeit verstärken werde.
Ein absolventenreicher Jahrgang hat auch viele Preisträgerinnen und Preisträger: Die Auszeichnung als Jahrgangsbeste nahmen von Peter Bührle, dem Vorsitzenden im Verein der AbsolventInnen Iris Thiel (Soziale Arbeit), Dorothée Beck (Pflege) sowie Selina von Briel und Sarah Büchele (Gesundheitsökonomie) entgegen. Achim Engert wurde vom Vorsitzenden des Fördervereins der Hochschule Ravensburg-Weingarten, Dr. Wolfgang Pfeiffer, für seine Abschlussarbeit im Studiengang Soziale Arbeit ausgezeichnet. Den Preis des Landkreises Ravensburg übergab der Leiter des Jugendamtes Konrad Gutemann an Iris Thiel. Den Preis des Zentrums für Psychiatrie Südwürttemberg (ZfP) erhielt Aline Reichle von Martin Holzke. Musikalisch umrahmt wurde der Abend vom Trompetentrio der Musikschule Ravensburg.

Den Preis der Stadt Weingarten nahm Michael Eggart von Oberbürgermeister Markus Ewald entgegen.

Text und Bild: Christoph Oldenkotte

ASTA DER HOCHSCHULE RAVENSBURG-WEINGARTEN

Studentenparty „Letzte Tanke“ am 06.12.

Sehr geehrte Bewohnerinnen und Bewohner der Oberstadt, liebe Studierende,

am Mittwoch, den 06.12., findet von 20 bis 02 Uhr die Studentenparty „Letzte Tanke“ in der Mensa statt. Die Partys in der Mensa bilden einen wichtigen Bestandteil des studentischen Lebens in Weingarten. Die „Letzte Tanke“ bildet den jährlichen Abschluss dieser Veranstaltungsreihe. Die Einnahmen dieser Party werden an caritative Einrichtungen in und um Weingarten gespendet.
Damit die Anwohner der Doggenriedstraße auch in dieser Nacht gut schlafen können, bitten wir alle Studierenden um Rücksichtnahme auf ihrem Hin- und Heimweg. Wir möchten auch die Anwohner um Verständnis für etwaige Lärmbelästigungen bitten.
Wir freuen uns auf einen schönen Abend!

Text: Fachschaft Soziale Arbeit – Gesundheit – Pflege

Volkshochschule

Winterangebote bei der VHS Weingarten

Abenteuer, Bewegung, Geselligkeit und eine Menge Spaß gibt es bei den Wintersportangeboten der VHS Weingarten.

Die Winterangebote starten mit dem Kurs „Mondscheinschneeschuh-Wandern".
Der Kurs findet unter der Leitung des Schneeschuhguides Franz Ressmann am 27.01.2018 statt. Tief verschneite Wälder, die Stille der Nacht und das Glitzern der Schneekristalle im Mondlicht, all das wird ganz ohne künstliche Beleuchtung erlebt.
Weiter geht es mit dem abenteuerlichen Kurs "Iglubau und -übernachtung mit Schneeschuhtrekking“. Termin: 03. - 04.02.2018. Mit Schneeschuhen geht es auf das Riedberger Horn, wo die Teilnehmenden unter professioneller Anweisung ihr eigenes Iglu für die kommende Nacht errichten.
Den Abschluss der Wintersaison bildet der "Biathlon-Tag" am 11.02.2018, bei dem begeisterte Fans für einen Tag in die Welt des Biathlons eintauchen können. Hierbei wird die gesamte Bandbreite des Biathlonsports erlernt und geübt.

Weitere Informationen über die Angebote erhalten Sie unter www.vhs-weingarten.de oder telefonisch unter 0751 / 560 353-1. Anmeldungen sind online möglich.

Text: Tobias Ganzmann
Bild: VHS Weingarten

VHS Weingarten im Dezember

Bei folgenden Angeboten der VHS Weingarten im Dezember sind noch Plätze frei:

04.12.17: Abendkurs "Die schriftliche Bewerbung perfekt gestalten!"
06.12.17: Abendkurs
"Das erfolgreiche Bewerbungsgespräch"
06.12.17: Tagesseminar "Arbeitsplatzorganisation und Büromanagement"
08.12.17: Abendvortrag
"Stilvoll gekleidet mit System"
09:12.17: Tagesexkursion
"Weihnachtskunstfahrt nach Ellwangen"
13.12.17: Tagesseminar
"Keine Angst vor Konflikten"
14.12.17 – 25.01.18 (5 Abende):
"Android: Aufbau- und Auffrischungskurs", jeweils donnerstags von 17 Uhr bis 18.30 Uhr

Die VHS Weingarten steht Ihnen sehr gerne für Fragen und Beratungen zur Verfügung und freut sich auf Ihre Kontaktaufnahme! Sie erreichen die VHS-Weingarten telefonisch unter 0751 / 560 353-0 oder unter www.vhs-weingarten.de.

Text: Barbara Brodt-Geiger

Jugend und Familie

KINDER- UND JUGENDBÜRO

Kontakt:
Stadt Weingarten
Kommunale Kinder- und Jugendarbeit
Team Jugendarbeit
Liebfrauenstraße 24
88250 Weingarten

Telefon: 0751 / 44 66 0
Mobil: 0151 / 500 361 49
sven.pahl@jugendinfo-weingarten.de

Jugendportal der Stadt Weingarten
www.jugendinfo-weingarten.de

Aktuelles vom Team!
www.facebook.com/teamjugendarbeitwgt
Jugendmagazin SPIN
www.facebook.com/spinzine

JUGENDCLUB WEINGARTEN

Kinderklinik bittet um Spenden

Die vom Jugendclub Weingarten und der Bevölkerung seit Jahren unterstützte Kinderklinik in Mombasa / Kenia bittet jetzt um Spenden für fünf dringende Operationen und Therapien.

Diese Klinik wird nur durch Spenden finanziert! Alle Spenden kommen zu 100 Prozent in der Klinik an. Gerhard Junginger gibt nächsten Donnerstag, 07.12., bis Sonntag, 10.12., am Stand des Jugendclubs auf dem Löwenplatz dazu Auskunft und auch immer unter Tel. 0751 / 44 564. Interessenten können ihn vom 05. bis 19. August 2018 mit Klinikbesuch, Safari und Sanisbar begleiten.

"Helfen Sie, damit wir helfen können!" Das Spendenkonto bei der Volksbank Weingarten lautet: DE34650625770805254013 / GENODES1RRV. Danke!

Das Kenia-, Opern- und Kulturprogramm ist da.

Text: Gerhard Junginger

Anmeldung zur Weihnachtsfeier am 16. Dezember

Der Jugendclub Weingarten lädt seine Mitglieder zur Weihnachtsfeier am Samstag, 16. Dezember, um 18 Uhr in das Gasthaus "Alt. Ochsen" herzlich ein.

Wegen den Vorbereitungen ist eine telefonische Anmeldung ab heute bis 10. Dezember unter der Tel. 0751 / 44 564 dringend erbeten oder am Stand beim Nikolausmarkt nächste Woche. Alle arbeiten hier wie immer ehrenamtlich für die OP's der Kinderklinik.

Text: Gerhard Junginger

Essen und Trinken für die OP's in der Kinderklinik

Auf seinen drei Ständen beim Nikolausmarkt nächste Woche vom 07. - 10. Dezember auf dem hinteren Löwenplatz bieten Mitglieder und Freunde des Jugendclubs mehrere Speisen und Getränke an.

Bratwürse und Pommes, frisch gemahlenen Café und Linzertorte, Tee und heiße Schokolade, Knabbereien, Punsch, Glühwein, "Bombardion", cremiger Eier-Punsch, Schnäpse und Apfelschorle sowie Kuchen - auch zum Mitnehmen. Der erhoffte Reinerlös kommt direkt in die Kinderklinik in Kenia. Danke für Ihren Besuch!

Text: Gerhard Junginger

Feuerwehr

FEUERWEHR WEINGARTEN

Belastung für Feuerwehr steigt weiter an

Ende Oktober veranstaltete die Feuerwehr Weingarten wieder ihren jährlichen Kameradschaftsabend. Zusammen mit der Einsatzabteilung, Jugendfeuerwehr, Altersabteilung, städtischen Vertretern, Gemeinderäten, Vertretern anderer Blaulichtorganisationen und den umliegenden Feuerwehren wurde auf die vergangenen 365 Tage geblickt.

Feuerwehrkommandant Horst Romer gab in seinem Bericht einen Überblick über die Arbeit der letzten 12 Monate bei der Feuerwehr Weingarten ab. Bei 276 Einsätzen wurde die Feuerwehr Weingarten zu Bränden, technischen Hilfeleistungen und sonstigen Ereignissen alarmiert. Mehrmals auch im Rahmen der Überlandhilfe bei den Feuerwehren der Nachbargemeinden. So zum Beispiel beim Untertorturm-Brand in Ravensburg oder mehreren Verkehrsunfällen in den Überlandgemeinden. Die Belastung der ehrenamtlichen Helfer bleibt hoch, dies zeigen die steigenden Alarmierungen. Neben den dreistelligen Einsatzzahlen kommen noch weitere 116 Brandsicherheitswachen dazu. Insgesamt leisten die Einsatzkräfte 392 Einsatz- bzw. Sicherheitsdienste im Jahr und dies komplett im Ehrenamt. Der kommende Erweiterungsbau des Feuerwehrgerätehauses soll deshalb bessere Rahmenbedingungen für die Einsatzkräfte schaffen. Auch am Fuhrpark wird es wieder Veränderungen geben, so kann die Wehr bald einen neuen Kommandowagen nutzen. Ebenso wird Elektromobilität und autonomes Fahren die Feuerwehr in Zukunft beschäftigen. Welche Schwierigkeiten sich bei Unfällen mit solchen Fahrzeugen ergeben, soll genauer betrachtet werden, um dann die technische Ausrüstung anzupassen und die Einsatzkräfte darauf zu schulen.
Sorge bereitet der Feuerwehr die hohen und weiter steigenden Grundstücks- und Immobilienpreise in Weingarten. Einige Feuerwehrangehörige sind deshalb bereits in umliegende Gemeinden mit günstigeren Immobilien gezogen, wodurch die Mitgliederzahlen stagnieren bzw. sinken. Dadurch wird auch der Punkt Mitgliederwerbung, speziell für die Zielgruppe „Quereinsteiger“ in Zukunft ein wichtiges Mittel neben der Nachwuchsförderung sein.
Stellvertretender Stadtjugendfeuerwehrwart Andreas Schaefer berichtete über Aktivitäten der Jugendfeuerwehr Weingarten. Gegenwärtig gehören 18 Kinder und Jugendliche im Alter von 11 bis 18 Jahren der Nachwuchsorganisation an. Termine unterschiedlichsten Inhalts haben die Nachwuchskräfte abgearbeitet. Highlight des Jahres waren das Kreiszelt-

lager in der Dobelmühle bei Aulendorf, Besuch des Europaparks in Rust, ein Berufsfeuerwehrtag sowie das erfolgreich verlaufene Drachenfest in Nessenreben. Im Sommer drehte die Jugendfeuerwehr zusammen mit der Landesjugendfeuerwehr Baden-Württemberg einen Imagefilm über das Thema Toleranz.
Auch Jochen Zülke, Leiter der Altersabteilung, ließ in seinem Rückblick aktuelle wie vergangene Events nochmals Revue passieren. Neben monatlichen Treffen, Kontaktpflege zu anderen Altersabteilungen im Landkreis wurde die Einsatzabteilung bei der Durchführung von mehreren Veranstaltungen auf lokaler Ebene unterstützt, wie zum Beispiel beim Tag der offenen Tür.
Oberbürgermeister Markus Ewald dankte in seinem Grußwort den Einsatzkräften für ihr ganzjähriges ehrenamtliches Engagement. Trotz der aktuellen Finanzlage werden Verwaltung und Gemeinderat auch zukünftig alles daransetzen, um die Sicherheit und Einsatzbereitschaft der Feuerwehr zu gewährleisten. „Wir wissen, dass die Feuerwehr keine übergezogenen Ansprüche stellt“, so Ewald.
Befördert zum Feuerwehrmann wurden Niklas Engler, Moritz Müller und Niklas Reinfeld. Evelyn Otto zur Hauptfeuerwehrfrau sowie Oliver Cannello, Andreas Schaefer, Manuel Reiter und Manuel Wünsch zum Hauptfeuerwehrmann ernannt.
Mit dem neuen goldenen Ehrenzeichen der Feuerwehr Weingarten konnten für 30 Jahre Mitgliedschaft Jürgen Fischer sowie Louisa Rothenhäusler mit dem bronzenen Ehrenzeichen für 10 Jahre geehrt werden.
Michael Badent, Stellvertretender Kommandant, erhielt für sein großes Engagement das Feuerwehr-Ehrenkreuz in Bronze des deutschen Feuerwehrverbandes.

Text: Florian Bodenmüller
Bild: Feuerwehr Weingarten

Mehrere Mitglieder der Feuerwehr Weingarten wurden für ihr Engagement befördert oder geehrt.

Dies und Das

KATHOLISCHE ARBEITNEHMER-BEWEGUNG

Adventsfeier der KAB Weingarten

Die Gruppe Weingarten der Katholischen Arbeitnehmer-Bewegung lädt ihr Mitglieder, Angehörige und Gäste am 1. Advent ab 14.30 Uhr in das Gemeindehaus Hl. Geist, Keplerstraße 4 ein.

Die Adventsfeier steht dieses Jahr unter dem Motto "Sonne der Gerechtigkeit, gehe auf in unserer Zeit". Texte, Bilder und Lieder sollen zur richtigen Einstimmung auf das bevorstehende Weihnachtsfest beitragen. Anschließend besteht Gelegenheit zu Gesprächen bei Kaffee und Kuchen.

Text: Martin Zweifel

FREIE WÄHLER WEINGARTEN

Jahresabschluss der Freien Wähler

Am Mittwoch, den 13.12., findet der nächste Stammtisch der Freien Wähler Weingarten e.V. ab 19 Uhr im Stadtgardeheim in der Talstraße statt.

Sie treffen an den jeweils monatlichen Stammtischen, die allen Bürgern offen stehen, aktive und ehemalige Stadträte sowie engagierte Mitglieder zum Kennenlernen.
Mit weihnachtlichem Gebäck und Getränken laden wir hiermit alle Mitglieder sowie Interessierte zum Besuch schon jetzt gerne dazu ein.

Text: Günter H. Ruchti

INKULTURA E.V.

Arabischkurse

* für Kinder und Erwachsene
* Dozentin ist Muttersprachlerin
* Kursdauer = 10 Termine
* Kinder 45 Euro (für alle 10 Termine)
* Erwachsene 65 Euro (für alle 10 Termine)

Für Kinder:
freitags: 16.30 bis 18.00 Uhr
Für Erwachsene:
freitags: 18.15 bis 19.45 Uhr

Anmeldung und nähere Infos unter:
InKulturRa e.V.
Heinrich-Schatz Straße 16
88250 Weingarten
Tel. 0751 / 55 779 235
info@inkultura.org

Text: Ihsan Atsan

EISENBAHNFREUNDE RAVENSBURG-WEINGARTEN E.V.

Die Modellbahnausstellung mit Pfiffff

Die Veranstaltung findet am 09. Dezember von 9 Uhr bis 16 Uhr in der Oberschwabenhalle Ravensburg statt.

Die Modellbahnausstellung und -börse bietet wieder besondere Attraktionen: Auf 1.000 qm sind neben vier Vereinsanlagen (Spur Z, Spur N, H0-Modulanlage und H0-Jugendanlage) fünf Gastanlagen zu bestaunen: Spur H0-Bahnbetriebswerk Modellbahn Bodensee e.V. Friedrichshafen, Spur-0-Anlage Günztal-Museumsbahnverein e.V. Ottobeuren, H0-Modulanlage BME Friedrichshafen, Spur 0-Nostalgieanlage M. Haschek Bad Waldsee und die Spur-N-Privatanlage von U. Leibbrand. Hinzu kommen historische Schiffsmodelle von G. Hümmler und LKW-Modelle im Maßstab 1:8 und 1:16. Darüber hinaus bieten wieder namhafte Fachgeschäfte sowie private und professionelle Händler auf weiteren 1.000 qm ihre Modellbahnprodukte an.

Der Vortrag von D. Batzlen um 10.30 Uhr und um 13.30 Uhr befasst sich mit den Tunnelbauten der Neubaustrecke Stuttgart/Ulm.Eintrittspreise: Erwachsene 5 € (ermäßigt 4,50 €), Kinder 2,50 €. Weitere Infos unter www.eisenbahnfreunde-rv.de.

Text: Günter Lauinger

LINUXGRUPPE OBERSCHWABEN

LinuxGruppe Oberschwaben zu Besuch in Vorarlberg

Der Dornbirner LinuxDay ist im 4-Ländereck von Deutschland, Schweiz, Liechtenstein und Österreich mit bis zu 500 BesucherInnen die größte Veranstaltung zu Linux und Freier Software.

An zahlreichen Infoständen und in unterschiedlichsten Vorträgen und Workshops erfahren Anwender, Linuxprofis und Entscheidungsträger aus Wirtschaft und öffentlicher Verwaltung Wissenswertes und Neues über Freie und Open Source Software.
Die Linux User Group Oberschwaben Ravensburg/Weingarten fährt am Samstag, 02.12., zum LinuxDay nach Dornbirn. Wer Interesse hat, mitzugehen, kommt am Samstag früh zum Bahnhof Ravensburg, Bahnsteig 3. Der Zug fährt dort um 9.08 Uhr ab. Das günstigste Ticket (18.50 EUR / Bahncard 14.00 EUR) ist die Tageskarte EUREGIO Bodensee, Zone 1 Ost. Sie gilt ab Weingarten in Bus und Bahn sowie für Hin- und Rückfahrt.

Weitere Infos unter https://lug-ravensburg.de [1] und www.linuxday.at [2].

Text: Gudrun Baier

Aus den Nachbargemeinden

LANDRATSAMT RAVENSBURG

Eigenanteile in der Schülerbeförderung erhöhen sich

Die monatlichen Eigenanteile in der Schülerbeförderung im Landkreis Ravensburg erhöhen sich ab 01. Januar um 50 beziehungsweise 90 Cent. Grund dafür ist die Tariferhöhung des Bodensee-Oberschwaben Verkehrsverbundes (bodo), da die Eigenanteile an den Preis einer Schülermonatskarte des bodo-Tarifs gekoppelt sind.

Für Schüler bis zur vierten Klasse sowie für Schüler von sonderpädagogischen Bildungs- und Beratungszentren, Grundschulförderklassen und Schulkindergärten beträgt der Eigenanteil künftig 18 Euro (bisher 17,50 Euro). Für Schüler der Klassen fünf bis zehn und für Schüler des Berufsgrundbildungsjahres, des Berufsvorbereitungsjahres sowie der Berufsfachschulen beträgt er 28,50 Euro (bisher 28 Euro). Für alle anderen Schüler, insbesondere der Berufsschulen, der Berufskollegs und Schüler ab der elften Klasse beträgt der Eigenanteil künftig 35,40 Euro (bisher 34,50 Euro).
Kinderreichen Familien kann der Eigenanteil teilweise erlassen werden. Das Verkehrsamt des Landratsamts weist darauf hin, dass nur für höchstens zwei Kinder einer Familie ein monatlicher Eigenanteil zu entrichten ist.
Die entsprechenden Anträge können bei den Schulen und den Schulträgern gestellt werden. Bedürftigen Familien werden die Eigenanteile an den Schülerbeförderungskosten nach den sozialgesetzlichen Regelungen erstattet. Auskünfte hierzu erteilt das Job-Center des Landratsamts unter Telefon 0751 / 85-8000.

	Eigenanteil ab 01.01.2018	Eigenanteil bisher:
Schüler bis zur vierten Klasse, Schüler sonderpädagogischer Bildungs- und Beratungszentren, Grundschulförderklassen und Schulkindergärten	**18,00 Euro**	17,50 Euro
Schüler der Klassen fünf bis zehn, Schüler des Berufsgrundbildungsjahres, Schüler des Berufsvorbereitungsjahres, Schüler der Berufsfachschulen	**28,50 Euro**	28,00 Euro
Schüler der Berufsschulen, Schüler der Berufskollegs, Schüler ab der elften Klasse, alle anderen Schüler	**35,40 Euro**	34,50 Euro

Text: Claudia Roßmann

Notdienste

VOM 01. BIS 07. DEZEMBER 2017

Der Notdienst beginnt morgens um 8.30 Uhr und endet morgens um 8.30 Uhr des folgenden Tages.

Freitag
Land Apotheke, Kornstraße 16, 88263 Horgenzell, Tel.-Nr. 07504/91335

Löwen-Apotheke, Bachstraße 22, 88214 Ravensburg, Tel.-Nr. 0751/23295

Samstag
Achtal-Apotheke, Ravensburger Straße 6, 88255 Baienfurt, Tel.-Nr. 0751/5069440

Sonntag
Engel-Apotheke, Kirchstraße 3, 88212 Ravensburg, Tel.-Nr. 0751/366480

Montag
Hubertus-Apotheke, Dorfplatz 1, 88255 Baindt, Tel.-Nr. 07502/911035

Dienstag
Vetter-Apotheke, Marienplatz 81, 88212 Ravensburg, Tel.-Nr. 0751/3524405

Waldburger-Apotheke, Hauptstraße 34, 88289 Waldburg, Tel.-Nr. 07529/974900

Mittwoch
Marien-Apotheke, Ravensburger Straße 5, 88368 Bergatreute, Tel.-Nr. 07527/4653

Welfen-Apotheke, Boschstraße 12, 88250 Weingarten, Tel.-Nr. 0751/48080

Donnerstag
Am Frauentor-Apotheke, Schussenstraße 3, 88212 Ravensburg, Tel.-Nr. 0751/22121

Rathausplatz-Apotheke, Hauptstraße 66, 88326 Aulendorf, Tel.-Nr. 07525/60150

KRANKENHAUS
Krankenhaus 14 Nothelfer GmbH, Ravensburger Straße 39, 88250 Weingarten, Tel.-Nr.: 0751 / 406-0

ARZT
Ärztlicher Notdienst unter Tel.-Nr. 116 117

KINDERARZT
Ärztlicher Notdienst unter Tel.-Nr. (0180) 19 29 288

ZAHNARZT
Notdienst unter Tel.-Nr. (01805) 911 630

AUGENARZT
Notdienst unter Tel.-Nr. (0180) 19 29 346

TIERÄRZTLICHE BEREITSCHAFT
Samstag und Sonntag
Kleintierpraxis A. Kirsch
(0751) 95884400
jeweils telefonische Anmeldung erforderlich

NOTRUFE

Polizei	110
Feuerwehr	112
Rettungsdienst/Notarztdienst	112

GIFTNOTRUF
Tel.-Nr. (0761) 19 240

WASSER / GAS / STROM
Technische Werke Schussental GmbH & Co. KG, 24-Stunden-Störungsdienst Tel.-Nr. (0751) 804-2000

FRAUEN UND KINDER IN NOT
Tel.-Nr. (0751) 16 365

Veranstaltungskalender

VOM 02. BIS 08. DEZEMBER 2017

SAMSTAG

11.00 Uhr bis 11.30 Uhr
Bücherei Weingarten
Vorlesen für Kinder im Vorschulalter
Lesewelten in der Kinderstiftung

14.00 bis 17.00 Uhr
Kornhausgalerie Weingarten
Ausstellung "Blumen für Louise Bourgeois" von Verena Waffek
Großformatige Zeichnungen treffen auf Kollagen und auf eigens für die Ausstellung angefertigte Objekte. Vom 27.10. bis 10.12.

14.00 Uhr bis 17.00 Uhr
Museum für Klosterkultur
Die Klosterarbeiten des Jürgen Hohl
Sonderausstellung bis 25.02.2018
Abteilung für Kultur und Tourismus

18.00 Uhr
Hähnlehofstraße 21
Biblischer Vortrag, anschließend Bibelstudium
Alle Zusammenkünfte sind öffentlich. Interessierte Personen sind herzlich willkommen. Besuchen Sie auch unsere Website: www.jw.org.
Jehovas Zeugen Weingarten

SONNTAG

09.30 Uhr
Hähnlehofstr. 21
Biblischer Vortrag, anschließend Bibelstudium
Alle Zusammenkünfte sind öffentlich. Interessierte Personen sind herzlich willkommen. Besuchen Sie auch unsere Website: www.jw.org.
Jehovas Zeugen Ravensburg

11.00 Uhr bis 17.00 Uhr
Stadtmuseum im Schlössle
Adventsmarkt im Schlössle
Handgefertigte Geschenke, Weihnachtsdekoration, Kaffee und Kuchen
Amt für Kultur und Tourismus

13.00 + 16.00 Uhr
Oberstadthalle, Malerstraße 7
Heimspieltag
TV Weingarten Basketball Lions
U18m: Meisterschaft vorzeitig dingfest machen - entscheidendes und einziges Heimturnier des Tabellenführers sowie letztes Heimspiel der Basketball Lions Herren des TV Weingarten 2017.
TV Weingarten Basketball Lions

14.00 bis 17.00 Uhr
Kornhausgalerie Weingarten
Ausstellung "Blumen für Louise Bourgeois" von Verena Waffek
Großformatige Zeichnungen treffen auf Kollagen und auf eigens für die Ausstellung angefertigte Objekte.
Vom 27.10. bis 10.12..

14.00 Uhr bis 17.00 Uhr
Museum für Klosterkultur
Die Klosterarbeiten des Jürgen Hohl
Sonderausstellung bis 25.02.2018
Abteilung für Kultur und Tourismus

14.30 Uhr
Gemeindehaus St. Maria,
St. Konradstr. 28
Adventsfeier
Näheres unter "Freizeit und Erholung".
Schwäbischer Albverein OG Weingarten

14.30 Uhr
Evang. Pfarrhaus, Gartenstraße 9
Adventliche Bibelstunde
"Die Ankündigung der Geburt Jesu" (Lukasevangelium) mit Diakon Jürgen Ziegler. Gäste willkommen.
Evang. Gemeinschaft Apis

15.00 Uhr
Hähnlehofstraße 21
Biblischer Vortrag, anschließend Bibelstudium
Alle Zusammenkünfte sind öffentlich. Interessierte Personen sind herzlich willkommen. Besuchen Sie auch unsere Website: www.jw.org.
Jehovas Zeugen Weingarten Russisch

16.00 Uhr
Alt. Ochsen Weingarten
Gschwätz mit Musi und Danz
Tanzaufführung der interkulturellen Kindertanzgruppe und Mundartbeiträge von Jürgen Hohl. Anschließend Wirtshaustanz mit den Musikanten Charly Boscher und Walter Mayr. Eintritt frei!
Altdorfer Trachtengilde 1830 Weingarten

17.00 Uhr
Hl. Geist Kirche
Besinnliche Stunde
Mit dem Querflötenquartett Tibis, dem Alphorntrio Weingarten, Peter Fischer Orgel, Martha Schmidt und Harald Wanner Texte. Eintritt frei. Spenden für das Kinderhospiz St. Nikolaus in Bad Grönenbach.

18.00 Uhr bis 21.00 Uhr
Gemeindehaus Hl. Geist
Adventstreff in und ums Gemeindehaus mit Glühwein, Würstle, Basteleien, Produkten aus Bolivien. Erlös zugunsten der Ministranten Hl. Geist.

MONTAG

14.00 Uhr bis 18.00 Uhr
Haus am Mühlbach, Seniorenweg 4
Begegnungsstätte für Senioren
13.30 Uhr Radfahren und Wandern große Tour
14.00 Uhr Radfahren und Wandern kleine Tour
14.00 Uhr Geselligkeit und Tanz
14.00 Uhr Kegeln in Gasthaus Bären Haus am Mühlbach

14.30 Uhr bis 15.30 Uhr und
15.45 Uhr bis 16.45 Uhr
Gemeindesaal Heilig Geist
DRK-Seniorengymnastik
Tel. 0751 / 56 061-0
Deutsches Rotes Kreuz

14.30 Uhr bis 16.00 Uhr
Katholisches Gemeindehaus,
Irmentrudstr. 12
Offener Folkloretanznachmittag
Tanzkreis St. Martin

15.00 Uhr bis 18.00 Uhr
Richard-Mayer-Str. 5
Hausaufgabenhilfe Englisch für alle Klassenstufen mit Frau Redling
AgendaTREFF Oberstadt

16.00 Uhr bis 18.00 Uhr
Vogteistraße 5
Hospiz Ambulant
Begleitung und Beratung für schwerkranke Menschen und ihre Angehörigen
Telefon 0751 / 180 56 382
oder **0160 / 96 20 72 77** (bitte auch auf den AB sprechen, es erfolgt ein Rückruf)
Dorothea Baur

16.00 Uhr
Café Museum
Monats-Treff
Jahrgänger 1934/35

16.00 Uhr bis 18.30 Uhr
InKultuRa e.V.,
Heinrich-Schatz-Straße 16
Kinderkochkurs ab 8 Jahren
Preis pro Kurs:
5 Euro inkl. Materialkosten.
Kurs ist auch einzeln buchbar. Max. Teilnehmerzahl: sechs Personen. Anmeldung per E-Mail oder telefonisch. Die Kurse finden in unseren Vereinsräumen statt.
Tel. 0751 / 55 779 235,
E-Mail: info@inkultura.org,
www.inkultura.org

17.30 Uhr bis 24.00 Uhr
Liebfrauenstraße 58
"Super-Montag"
Kino-Eintritt: 6 Euro
Saft-Schorle (0,4 l) & Landzüngle: 2,90 Euro
Kulturzentrum Linse

18.00 Uhr bis 19.00 Uhr
Bürger in Kontakt, Kornhausgasse 2
Sprechstunde Kleinhandwerkerdienste
Wir vermitteln Kleinhandwerkerdienste mit hausmeisterlichen vergleichbar.
Tel. 0751 / 55 74 549
Bürger in Kontakt (BiK)

18.00 Uhr bis 19.30 Uhr
Räume Carisina, Waldseerstraße 4
Suchtselbsthilfe-Gruppe
Tel. 0751 / 44 319

19.30 Uhr
Turnhalle der Talschule
Gymnastik-Sitzball-Schwimmen
Sport für Menschen mit einer Behinderung, für alle Altersgruppen. Auch Nichtbehinderte sind herzlich willkommen.
Behindertensportgemeinschaft (BSG) Weingarten

DIENSTAG

10.00 Uhr bis 12.00 Uhr
InKultuRa e.V., Heinrich-Schatz-Str. 16
EBRU-Kurs I (Wassermalerei)
Termine: wöchentlich, dienstags
Ein Kurs beinhaltet vier Termine und ist nur als Gesamtpaket buchbar. Preis für vier Termine: 40 Euro zzgl. Material. Nähere Informationen über die Homepage. Anmeldung per E-Mail oder telefonisch. Die Kurse finden in unseren Vereinsräumen statt.
Tel. 0751 / 55 779 235,
E-Mail: info@inkultura.org,
www.inkultura.org
InKultuRa e.V.

14.00 Uhr bis 18.00 Uhr
Haus am Mühlbach, Seniorenweg 4
Begegnungsstätte für Senioren
09.30 Uhr Gymnastik
14.00 Uhr Holzschnitzen und Werken
14.00 Uhr Stricken, Häkeln, Sticken
14.00 Uhr Spanisch
14.30 Uhr Gedächtnistraining
Haus am Mühlbach

14.30 Uhr bis 15.15 Uhr
Bücherei Weingarten
Vorlesen für Kinder im Vorschulalter
Lesewelten in der Kinderstiftung

17.00 Uhr
Evangelische Stadtkirche
"Beten um Barmherzigkeit"
Ökumenisches Gebet für den Frieden in der Welt
Ökumene in Weingarten

17.00 Uhr bis 18.00 Uhr
Kath. Gemeindehaus St. Martin, Irmentrudstraße 12
Tanztreff für Modern Linedance MIX
(kein Country Linedance) Gruppentänze
Geschlossene Gruppe!
Einstieg nicht mehr möglich!
Ab Januar neue Anfängergruppe von 15.30 bis 16.30 Uhr
Info: Roswitha Entreß 0751 / 35 250 90

19.30 Uhr bis 21.00 Uhr
BiK-Büroräume, Kornhausgasse 2
Italienisch Konversation
mit Ilse Gaus
Tel. 0751 / 55 74 549
Bürger in Kontakt (BiK)

19.30 Uhr bis 21.00 Uhr
BiK-Büro, Kornhausgasse 2
Italienisch Konversation
mit Ilse Gaus, Tel. 0751 / 551 203
bei Bürger in Kontakt (BiK)

MITTWOCH

10.00 Uhr bis 12.00 Uhr
Stadtbüro der Stiftung KBZO, Schützenstr. 5
Marktfrühstück
Offener Treff für alle Marktbesucher. Alt und Jung, behindert und nicht behindert begegnen sich bei Kaffee, Tee und Butterbrezeln. Info: Stiftung KBZO Stadtbüro, Schützenstr. 5,
Tel. 0751 / 76 40 477
AGIL im Stadtbüro

10.00 Uhr bis 12.00 Uhr
Bürger in Kontakt, Kornhausgasse 2,
Patenschaft „Ein Stück Weingarten“
Info und Anmeldung als Pate für „Ein Stück Weingarten“, Tel. 0751 / 55 74 549
Bürger in Kontakt (BiK)

10.00 bis 13.00 Uhr
Kornhausgalerie Weingarten
Ausstellung „Blumen für Louise Bourgeois“ von Verena Waffek
Großformatige Zeichnungen treffen auf Kollagen und auf eigens für die Ausstellung angefertigte Objekte.

11.00 Uhr bis 13.00 Uhr
Vogteistraße 5
Hospiz Ambulant
Begleitung und Beratung für schwerkranke Menschen und ihre Angehörige
Telefon 0751 / 180 56 382
oder **0160 / 96 20 72 77** (bitte auch auf den AB sprechen, es erfolgt ein Rückruf)
Dorothea Baur

11.00 Uhr bis 12.00 Uhr
BIK-Büro, Kornhausgasse 2, Weingarten
Sprechstunde Wahl-Oma-/Opa-Service
Wir vermitteln Ihnen eine/-n Wahl-Oma/-Opa, die/der zu Ihrer Familie passt.
Bürger in Kontakt: Tel. 0751 / 55 74 549

14.00 Uhr bis 18.00 Uhr
Haus am Mühlbach, Seniorenweg 4
Begegnungsstätte für Senioren
14.00 Uhr Mittwochswanderer
14.00 Uhr Tischboccia Gruppe 2
14.30 Uhr Pensionäre des Finanzamts
15.00 Uhr Mühlbachchor
Haus am Mühlbach

14.00 Uhr bis 15.00 Uhr und
15.15 Uhr bis 16.15 Uhr
Gemeindesaal St. Maria
DRK-Seniorengymnastik
Tel. 0751 / 56 061-0
Deutsches Rotes Kreuz

15.00 Uhr bis 17.30 Uhr
Richard-Mayer-Str. 5
Mittwochscafé
Brettspiele mit Erich Briebrecher und Ausstellung „Aquarelle aus vier Jahreszeiten" gezeigt von der Waldburger Malgruppe.
AgendaTREFF Oberstadt

15.00 Uhr bis 18.30 Uhr
Kultur- und Kongresszentrum, Abt-Hyller-Straße 37
Verbraucherberatung
Beratung für alle interessierten Bürgerinnen und Bürger mit Empfehlungen der Stiftung Warentest. GVV Verein für Verbraucherberatung und Verbraucherschutz e.V., Liebfrauenstraße 49

19.00 Uhr bis 21.00 Uhr
Kultur- und Kongresszentrum Oberschwaben
Windsbacher Knabenchor
Advents- und Weihnachtslieder aus fünf Jahrhunderten, in denen die Begriffe "Advent-Ankunft" und "Christfest" neu wirken können.
Windsbacher Knabenchor und Salaputia Brass, Blechbläser-Ensemble
Leitung: Martin Lehmann
Karten im Vorverkauf und an der Abendkasse zu 28 / 24 / 20 / 16 Euro, Familienkarte: 38 Euro erhältlich,
Tel.: 0751 / 405-232
KULTURKREIS WEINGARTEN

DONNERSTAG

08.30 Uhr
Freibad / Stiller Bach
Nordic Walking
Info: Ulla Vehe-Bergmann,
Tel. 0751 / 93 442
Schwäbischer Albverein OG Weingarten

08.30 Uhr
Schlössle, Scherzachstraße 1
Schmökercafé
Beginn mit einem gemeinsamen Frühstück, anschließend Literaturgesprächskreis. Keine Anmeldung erforderlich.
Tel. 59366 Hasenfratz oder
Tel. 49628 Weber
oder www.buecherei-weingarten.de
Bücherei Weingarten

09.00 Uhr bis 11.30 Uhr
Richard-Mayer-Str. 5
Frauentreff Oberstadt
Gespräch und Austausch, Nähen, Stricken, Sticken, Häkeln, Patchwork, Klöppeln und tun, was jede gerne mag.
AgendaTREFF Oberstadt

11.00 bis 14.00 Uhr
Vogteistraße 5
Hospiz Ambulant
Begleitung und Beratung für schwerkranke Menschen und ihre Angehörigen
Telefon 0751 / 180 56 382
oder **0160 / 96 20 72 77** (bitte auch auf den AB sprechen, es erfolgt ein Rückruf)
Dorothea Baur

14.00 Uhr bis 18.00 Uhr
Haus am Mühlbach, Seniorenweg 4
Begegnungsstätte für Senioren
14.00 Uhr Nikolausfeier - alle anderen Aktivitäten entfallen
Haus am Mühlbach

15.00 Uhr bis 16.30 Uhr
DRK-Heim, St.-Longinus-Straße
DRK-Yoga
Tel. 0751 / 56 061-0
Deutsches Rotes Kreuz

17.30 Uhr bis 24.00 Uhr
Kulturzentrum Linse,
Liebfrauenstraße 58
Studenten-Tag in der Linse
Kino-Eintritt nur 5 Euro für Schüler und Studenten.
Kulturzentrum Linse e.V.

19.00 Uhr bis 20.30 Uhr
Räume Carisina, Waldseer Straße 4
Suchtselbsthilfe-Gruppe für Frauen
Tel. 0751 / 44 319

19.30 Uhr
Haus am Mühlbach, Seniorenweg 4
Chorprobe
Liederkranz Weingarten 1841 e.V.

FREITAG

10.00 Uhr bis 12.30 Uhr
Agenda-Treff Oberstadt
Freitagscafé und Ausstellung
„Aquarelle aus vier Jahreszeiten", gezeigt von der Waldburger Malgruppe
AgendaTREFF Oberstadt

14.00 bis 17.00 Uhr
Kornhausgalerie Weingarten
Ausstellung "Blumen für Louise Bourgeois" von Verena Waffek
Großformatige Zeichnungen treffen auf Kollagen und auf eigens für die Ausstellung angefertigte Objekte.

14.00 Uhr bis 17.00 Uhr
Museum für Klosterkultur
Die Klosterarbeiten des Jürgen Hohl
Sonderausstellung bis 25.02.2018
Abteilung für Kultur und Tourismus

14.00 Uhr bis 18.00 Uhr
Haus am Mühlbach, Seniorenweg 4
Begegnungsstätte für Senioren
09.00 Uhr Line Dance (Wiederholung)
14.00 Uhr Schach
14.00 Uhr Tischboccia Gruppe 1
15.00 Uhr Gymnastik für Senioren
Haus am Mühlbach

15.00 Uhr bis 17.00 Uhr
Hospiz Ambulant, Vogteistraße 5
Orte des Zuhörens
Über die Wintermonate, ab 1. Dezember, gibt es das Angebot Orte des Zuhörens am Freitag in den Räumen von Hospiz Ambulant in der Vogteistr. 5. Die Ehrenamtlichen, die der Schweigepflicht unterstellt sind, stehen dort von 15 - 17 Uhr zum Gespräch bereit und freuen sich über Ihr Kommen. Mittwochs bleibt es wie gewohnt von 10 - 12 Uhr in Strobel´s Lädele.
Karin Berhalter

16.30 Uhr bis 18.00 Uhr
InKultuRa e.V., Heinrich-Schatz Str. 16
Arabischkurs für Kinder
Die Dozentin ist Muttersprachlerin.
Kursdauer 10 Termine. Kinder 45 Euro (für alle 10 Termine)
Tel. 0751 / 55 779 235
info@inkultura.org
InKultuRa e.V.

18.00 Uhr bis 19.30 Uhr
KinderKleiderKiste "KiKKi", Malerstr. 7
Kinderkleidung zu günstigen Preisen
Eingang am Parkplatz der Schule am Martinsberg in der Oberstadt. Wir freuen uns über Ihre Kleiderspenden.
Jugendcafé Weingarten

18.15 Uhr bis 19.45 Uhr
InKultuRa e.V., Heinrich-Schatz Str. 16
Arabischkurs für Erwachsene
Die Dozentin ist Muttersprachlerin.
Kursdauer 10 Termine. 65 Euro (für alle 10 Termine)
Tel. 0751 / 55 779 235
info@inkultura.org
InKultuRa e.V.

Was sonst noch interessiert

Aus dem Verlag

Vor der Krippe

Steht der Mensch vor einer Krippen
Geht es leichter von den Lippen

Was er über's Jahr vergaß
Mittendrin im Übermaß

Diese Krippe trägt Essenz
Die durch alle Mauern glänzt

In der Not wird oft erst klar
Wer da in der Krippe war

Aus der hellsten Dimension
Hilft uns Jesus, Gottes Sohn

Der in dieser heil'gen Nacht
Wundergaben mitgebracht

Die wir kosmisch sehen lernen
Wenn wir uns vom Ich entfernen

Er ist „ Bringer " von dem Licht

Dorothee´s Gedichte Nr. 337 a

Schokolade Fair gehandelt

Schokolade ist ein himmlischer Genuss
dafür aber kein Kind leiden muss.

Schmutzige Schokolade darf es nicht geben,
Schokolade ist eigentlich ein Segen.

Damit wir von Herzen genießen können,
und auch den Bauern dort ihr Auskommen gönnen.

Fair Trade muss es schon sein,
dann lädt uns die Schokolade zum Genießen ein.

24 Schokolädchen bis zum Weihnachtsfest
und danach naschen wir den Rest!

Kein Mineralrückstand im Adventskalender,
denkt auch an die Kinder anderer Länder.

Den Adventskalender bastel ich für meine Kinder,
auch hier ist köstliche Schokolade dahinter.

Mit kreativer Vielfalt bestückt.
Keine schmutzige Schokolade achtlos verdrückt.

Auch auf der Tübinger ChocolART
Genuss mit Fairness gepaart.

Schokolade aus aller Herren Länder,
nicht nur für den Adventskalender!

Ein Gedicht von: Sabine Luz