weingarten im Blick

Amtsblatt
der Stadt Weingarten

Ausgabe 7/2023
Freitag, 3. März 2023

Diese Ausgabe erscheint
auch online

ÖKUMENISCHER WELTGEBETSTAG 2023

Taiwan

Der Inselstaat Taiwan steht im Mittelpunkt des Weltgebetstags am 3. März, der in mehr als 150 Ländern gefeiert wird.

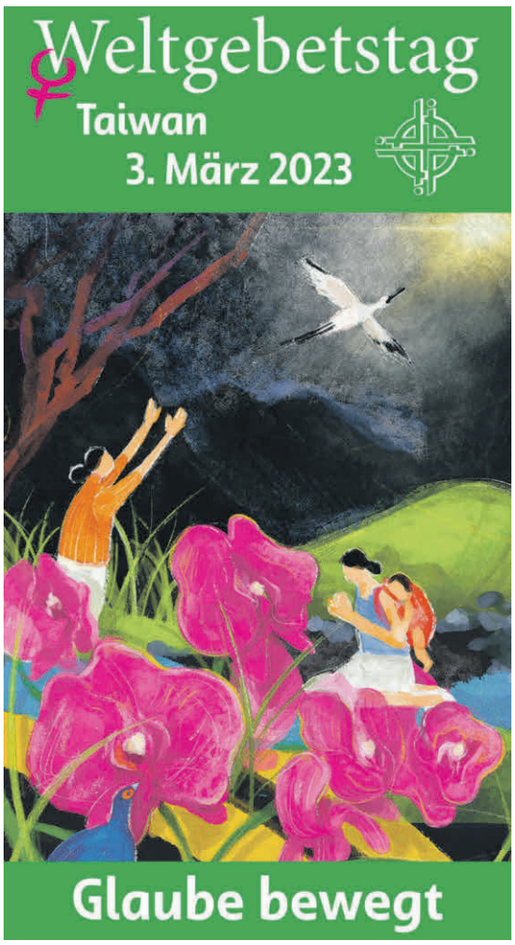

Gott erhört Gebete. Es lohnt sich, am Glauben festzuhalten: Diese Überzeugung vermittelt das Titelbild des diesjährigen Weltgebetstags aus Taiwan. Die 29-jährige Künstlerin Hui-Wen Hsiao will mit ihrem Bild sagen, dass es Hoffnung gibt für Taiwan – trotz der Bedrohung durch China. Denn: „Glaube bewegt", so das Motto des Weltgebetstags.

Taiwan ist eine dem chinesischen Festland vorgelagerte Insel, auf der etwa 23 Millionen Menschen leben. Flächenmäßig hat Taiwan die Größe von Baden-Württemberg. Die Hauptstadt ist Taipeh. Politisch hat sich das Land zu einer präsidialen Demokratie entwickelt. Die Bevölkerung ist multiethnisch gemischt. Das spiegelt sich auch in der Sprach- und Religionszugehörigkeit wider. Mehr als 40 Prozent praktizieren chinesischen Volksglauben, eine Mischung aus Taoismus, Konfuzianismus und verschiedenen Religionen. Mit etwa 6,5 Prozent ist das Christentum (Protestantismus 5 Prozent, Katholizismus 1,5 Prozent) auf Taiwan nur schwach vertreten. Unter den Indigenen gehören aber 60 Prozent einer christlichen Kirche an. Taiwanesische Christinnen haben die Liturgie für den Weltgebetstag verfasst. Das Leitmotiv ist „Glaube bewegt".

Mit einer Vertiefung der zentralen Bibelstelle „Ich habe von eurem Glauben gehört" (Epheserbrief 1,15) wird Bezug genommen zu Land und Leuten. Wie sieht die Lebenssituation der Menschen dort aus?
Woran erkennt man den Glauben?
„Informiert beten – betend handeln", das bezeugen viele von uns durch den Glauben und das Tun. Deshalb wollen wir mit den Taiwanerinnen für das einstehen, was ihnen und auch uns wertvoll ist, nämlich: Demokratie, Menschenrechte, Frieden.

Feiern Sie mit uns den Weltgebetstag-Gottesdienst am 3. März um 19 Uhr in der Evangelischen Stadtkirche. Im Gottesdienst nehmen uns Frauen aus Taiwan mit hinein in ihre Erfahrungen und berichten von ihrem Glauben. Nach dem Gottesdienst sind alle in das Martin-Luther-Gemeindehaus zu einem gemütlichen Beisammensein eingeladen.

Das Vorbereitungsteam freut sich auf Ihr Kommen.

Text: Elisabeth Biegert
Bild: copyright wgt ev

In dieser Ausgabe lesen Sie:

Seite 4:
Ehrenamtliche Richter gesucht!
Bewerben Sie sich als Schöffe bei Gericht

Seite 4:
Geistliches Wort
Von Dr. Dieter Widmann über Säulen

Seite 5:
Blumenmeer statt Steinwüste
Die Nachteile von Schottergärten

Seite 6:
Das war die Fasnet 2023
Die schönsten Impressionen

NOTRUFTAFEL

CORONAVIRUS

Infotelefon Landkreis Ravensburg
unter Tel.-Nr. 0751 / 85-0

KRANKENHAUS

Oberschwabenklinik St. Elisabethen-Klinikum, Elisabethenstraße 15,
88212 Ravensburg, Tel.-Nr. 0751 / 87-0

ARZT / KINDERARZT

Ärztlicher Notdienst unter Tel.-Nr. 116 117

AUGENARZT

Ärztlicher Notdienst unter Tel.-Nr. 116 117

ZAHNARZT

Notdienst unter Tel.-Nr. 0761 / 120 120 00

DOCDIREKT

Kostenfreie Onlinesprechstunde Montag bis Freitag 9 Uhr bis 19 Uhr von niedergelassenen Haus- und Kinderärzten (nur für gesetzlich Versicherte) unter Tel.-Nr. 0711 / 96 589 700 oder docdirekt.de

NOTRUFE

Polizei	110
Feuerwehr	112
Rettungsdienst/Notarztdienst	112

GIFTNOTRUF

Tel.-Nr. 0761 / 19 240

WASSER / GAS / STROM

Technische Werke Schussental GmbH & Co. KG, 24-Stunden-Störungsdienst Tel.-Nr. 0751 / 804-2000

FRAUEN UND KINDER IN NOT

Tel.-Nr. 0751 / 16 365

IMPRESSUM

Weingarten im Blick - Amtsblatt der Stadt Weingarten
Herausgeber:
Stadtverwaltung, Kirchstraße 1, 88250 Weingarten.
Herstellung und Vertrieb:
Druck + Verlag Wagner GmbH & Co. KG,
Max-Planck-Str. 14, 70806 Kornwestheim
Telefon (0 71 54) 82 22-0, Telefax (0 71 54) 82 22-15
Verantwortlich für den amtlichen Teil, alle sonstigen Verlautbarungen und Mitteilungen: Oberbürgermeister Clemens Moll oder sein Vertreter im Amt.
Redaktionsschluss: Dienstag, 18 Uhr
Verantwortlich für den Anzeigenteil:
Katharina Härtel
E-Mail: anzeigen@duv-wagner.de, Anzeigenschluss für bezahlte Anzeigen: Mittwoch, 10.00 Uhr
Redaktion: Pressestelle der Stadt Weingarten, Rathaus, Kirchstraße 1, 88250 Weingarten
Redaktionsleitung: Sabine Weisel, Telefon 0751 405-252
Redaktion/Koordination:
Carolin Schattmann / Sandra König, Telefon 0751 405-288,
E-Mail: redaktion@weingarten-im-blick.de
Erscheint wöchentlich freitags (40 Ausgaben/Jahr)

BEREITSCHAFTSDIENSTE

VOM 3. BIS 9. MONAT 2023

Der Notdienst beginnt morgens um 8.30 Uhr und endet morgens um 8.30 Uhr des folgenden Tages.

Freitag
Am Frauentor-Apotheke, Schussenstraße 3,
88212 Ravensburg, Tel.-Nr. 0751/22121

Samstag
Huberesch-Apotheke, Rümelinstraße 7,
88213 Ravensburg, Tel.-Nr. 0751/9770910
Stadt-Apotheke, Friedhofstraße 7,
88339 Bad Waldsee, Tel.-Nr. 07524/97960

Sonntag
Kloster-Apotheke, Karlstraße 13,
88250 Weingarten, Tel.-Nr. 0751/560260

Montag
Hubertus-Apotheke, Dorfplatz 1,
88255 Baindt, Tel.-Nr. 07502/911035

Dienstag
Marien-Apotheke, Marktstraße 8,
88212 Ravensburg, Tel.-Nr. 0751/362500

Mittwoch
Rosen-Apotheke, Talstraße 2,
88250 Weingarten, Tel.-Nr. 0751/43513

Donnerstag
Schussen-Apotheke, Kirchstraße 12,
88284 Wolpertswende, Tel.-Nr. 07502/94280
Rathaus-Apotheke, Tettnanger Straße 355,
88214 Oberhofen, Tel.-Nr. 0751/6527550

TIERÄRZTLICHE BEREITSCHAFT
Samstag und Sonntag
Kleintierpraxis A. Kirsch (0751) 95884400
Telefonische Anmeldung erforderlich

KONTAKT VERWALTUNG

Öffnungszeiten der städtischen Verwaltungsgebäude
Die Stadtverwaltung hat für den Publikumsverkehr geöffnet. In den Verwaltungsgebäuden gelten die folgenden Zeiten:
Montag, Dienstag, Donnerstag und Freitag, jeweils 9 bis 12 Uhr. Mittwoch 9 bis 13 Uhr. Donnerstag zusätzlich von 14 bis 17.30 Uhr. Bitte nutzen Sie unseren Service und vereinbaren Sie mit wenigen Klicks online einen Termin unter www.terminland.eu/weingarten.
Für folgende Abteilungen benötigen Sie zwingend einen Termin:

Einwohnermeldeamt: Terminbuchung unter www.terminland.eu/weingarten. Alternativ erreichen Sie uns unter der Nummer 0751 / 405-173.

Passamt: Terminbuchung unter www.terminland.eu/weingarten. Alternativ erreichen Sie uns unter der Nummer 0751 / 405-260.

Ausländeramt: Bitte buchen Sie per Mail an auslaenderwesen@weingarten-online.de einen Termin oder rufen Sie unter der Nummer 0751 / 405-164 an.
Auch für das Sachgebiet **Mahnwesen** in der Schützenstraße 3/1 ist eine vorherige Terminvereinbarung unter www.terminland.eu/weingarten oder den Telefonnummern 0751 / 405-135 oder -136 verpflichtend.

Die **BürgerInfo** im Rathaus, Kirchstraße 1, hat bereits ab 8.30 Uhr sowie an den Nachmittagen außer Mittwoch und Freitag von 14 bis 16 Uhr (Donnerstag zusätzlich bis 17.30 Uhr) geöffnet.
Außerdem ist die Verwaltung zu folgenden Zeiten telefonisch erreichbar:
Montag, Dienstag 8 bis 12.30 Uhr und 13.30 bis 16 Uhr. Mittwoch 8 bis 13 Uhr und 14 bis 16 Uhr. Donnerstag 8 bis 12.30 Uhr und 13.30 bis 17.30 Uhr sowie Freitag 8 bis 12 Uhr.

HINWEISE DER VERWALTUNG

Öffentliche Bekanntmachungen
Seit Dezember 2019 veröffentlicht die Stadt Weingarten Öffentliche Bekanntmachungen nicht mehr im Amtsblatt, sondern rechtswirksam auf der Seite www.weingarten-online.de. Die jeweiligen Wortlaute können auch nach telefonischer Anmeldung unter 0751 / 405-0 eingesehen werden.

Unter anderem finden Sie auf der Homepage folgende aktuelle Bekanntmachung:
- Haushaltssatzung und Bekanntmachung der Haushaltssatzung 2023

THEMEN DER WOCHE

PAPIERFREIER LESEGENUSS

Weingarten im Blick digital

Lesen Sie das Amtsblatt „Weingarten im Blick“ digital? Dann helfen Sie mit, Ressourcen zu sparen und unnötigen Papiermüll zu vermeiden, und bringen Sie den Aufkleber „Ich lese meine WiB lieber digital!“ an Ihren Briefkasten an.

Sie erhalten den Aufkleber in der BürgerInfo im Rathaus oder im Büro des Stadtmarketings in der Kirchstraße 18. Die digitale WiB erscheint freitags unter www.weingarten-im-blick.de. Leserinnen und Leser, die die gedruckte WiB bevorzugen, bekommen ihre Ausgabe weiterhin auf Papier kostenlos nach Hause zugestellt.

Text: Carolin Schattmann
Bild: Medienagentur W3

Die Aufkleber sind in der BürgerInfo und im Stadtmarketing kostenfrei erhältlich.

KULTURPFLEGE

Bruderschafts-Rosenkranz um 1750

Ein Bad Schussenrieder Antiquitätenhändler sah dieses erlesene Stück vorvergangenes Jahr in München. Er meinte, dieses Objekt muss wieder zurück nach Weingarten.

Da er zu den Zulieferern der Hohlschen Sammlung gehört, und das Klostermuseum sparen muss, war er mit einer Spendenbescheinigung von der Stadt Weingarten zufrieden. Dank sei ihm gesagt.
Der Rosenkranz besteht aus Bergkristallgesätzen und als Abschluss einer der größten Hl.-Blut-Medaillen. Diese Hl.-Blut-Medaillen sind heute begehrte Sammlerobjekte und erzielen auf Versteigerungenen hohe Preise. Der Rosenkranz gehörte mutmaßlich einem adligen Bruderschaftsmitglied. Diese Hl.-Blut-Bruderschaft besteht seit dem 17. Jahrhundert und auch heute noch. Sie wurde nie aufgelöst.

Museum für Klosterkultur
Heinrich-Schatz-Straße 20
88250 Weingarten
Telefon 0751 / 49339 oder 405-255
museen@weingarten-online.de
Öffnungszeiten:
Freitag, Samstag, Sonntag, jeweils 14 bis 17 Uhr
Infos, Sonderöffnungszeiten, Kursanmeldungen und Führungen über Jürgen Hohl, Telefon 0751 / 5577377 und 0177 / 2361862.

Text: Jürgen Hohl
Bild: Dieter Häfele

GRÜNFLÄCHEN

Neue Geräte auf zwei Spielplätzen

Die neue Saison startet mit neuen Möglichkeiten zum Klettern, Rutschen und Verstecken.

Seit Anfang Januar können am Kinderspielplatz Hermann-Egle-Platz unterhalb der Basilika und am Kinderspielplatz in der Schwabenstraße neue Spielgeräte erkundet werden. An beiden Standorten hat die Stadt je ein in die Jahre gekommenes Gerät abgebaut und durch schöne Holz-Geräte ersetzt. Am Hermann-Egle-Platz können die Kinder durch ein wildes Mikado oder am Kletternetz aufsteigen und anschließend an einer Rutschstange oder an einer Rutsche wieder nach unten gelangen.

Am Kinderspielplatz in der Schwabenstraße stehen nun eine Leiter, ein langer Wildholz-Aufstieg sowie eine Rampe, an der hochgeklettert werden kann. Die tolle, lange Rutsche des alten Gerätes war noch gut erhalten, daher hat sie am neuen Gerät einen Platz gefunden. Kinder, die nicht klettern möchten, können runterrutschen.
Wir bitten alle großen und kleinen Weingärtler, unsere neuen Geräte sorgsam zu benutzen, sodass möglichst viele Kinder lange eine Freude daran haben.

Das neue Gerät an der Schwabenstraße.

Text und Bild: Team der Abt. Tiefbau und Grünflächen

weingarten engagiert! FORTBILDUNG

Fotokurs für Ehrenamtliche

Auch im Sommersemester bieten die Stadt und die Volkshochschule Weingarten kostenlose Fortbildungen für Engagierte an. Der Schwerpunkt liegt dieses Mal auf dem Thema Öffentlichkeitsarbeit in Wort und Bild. Im „Grundkurs Bildgestaltung“ gibt es noch freie Plätze.

Ob auf der Homepage oder in der Pressemitteilung – gute Fotos sind in der Vereinsarbeit unverzichtbar. In diesem Workshop mit Klaus Bauer am Samstag, 25. März, von 9 bis 13 Uhr lernen Sie die grundlegenden Techniken der Bildgestaltung. Mit dem Programm Affinity Photo können Sie Bilder fürs Internet, aber auch für den Druck optimieren. Der Kurs richtet sich an Anfänger und Fortgeschrittene. Bitte bringen Sie Ihre eigene Kamera und einen Laptop mit und installieren Sie die kostenlose Testversion von Affinity Photo. Den Link dazu und weitere Details finden Sie auf www.weingarten-online.de/fortbildung. Anmeldeschluss ist am 15. März.
Interessierte melden sich bitte bei der VHS an, Telefon 0751 / 56 03 53-10 oder Mail an vhs@weingarten-online.de. Mehr zum Fortbildungsangebot auf der Ehrenamtsplattform unter www.weingarten-engagiert.com.

Text: Carolin Schattmann
Logo: Stadt

SCHÖFFENWAHL 2023

Kandidaten aus Weingarten gesucht

Im ersten Halbjahr 2023 werden bundesweit die Schöffen und Jugendschöffen für die Amtszeit von 2024 bis 2028 gewählt. Gesucht werden in Weingarten Frauen und Männer, die als ehrenamtliche Richterinnen und Richter an Strafverfahren teilnehmen. Das deutsche Strafverfahrensrecht bezeichnet sie als „Schöffinnen“ oder „Schöffen“. Bewerbungen werden bis zum 12. April 2023 entgegengenommen.

Unter einem Schöffen versteht man einen ehrenamtlichen Richter, der, ohne eine juristische Ausbildung zu haben, während der Hauptverhandlung ein Richteramt in vollem Umfang und mit gleichem Stimmrecht wie ein Berufsrichter bekleidet. Gemeinsam mit dem Berufsrichter entscheiden sie über Schuld und Strafe des Angeklagten. Die Beteiligung von ehrenamtlichen Laienrichtern in der Strafjustiz ist ein wichtiges Element des demokratischen Rechtsstaates. Sie stärkt das Vertrauen der Bürger in die Strafjustiz und trägt zu einer Rechtsprechung bei, die lebensnah ist. Die Schöffen bilden in dieser Weise ein Bindeglied zwischen Staat und Bürger.

Wer kann sich bewerben?
Die Bewerberinnen und Bewerber für das Schöffenamt müssen die deutsche Staatsangehörigkeit besitzen und in Weingarten wohnhaft sein. Sie müssen bei Beginn der Amtsperiode, dem 1. Januar 2024, mindestens 25 Jahre und höchstens 69 Jahre alt sein. Außerdem müssen die Bewerberinnen und Bewerber die deutsche Sprache ausreichend beherrschen. Jugendschöffen sollten außerdem Erfahrungen im Bereich der Jugenderziehung mitbringen.
Schöffinnen und Schöffen üben eine verantwortungsvolle Tätigkeit aus, da ein Urteil immer ein Eingriff in das Leben eines anderen Menschen bedeutet. Daher müssen die Bewerberinnen und Bewerber ein hohes Maß an Unparteilichkeit, Selbstständigkeit und Urteilsvermögen, aber auch geistige Beweglichkeit und – wegen der anstrengenden Tätigkeit in der strafgerichtlichen Hauptverhandlung – körperliche Eignung mitbringen. Juristische Kenntnisse irgendwelcher Art sind für das Amt nicht erforderlich.

Wie läuft die Wahl ab?
Die Stadtverwaltung Weingarten bittet alle interessierten Bürgerinnen und Bürger, sich bis zum **12. April 2023** über die Bewerbungsformulare zu bewerben. Die Bewerbungsformulare finden Sie auf der städtischen Homepage oder in der BürgerInfo im Erdgeschoss des Rathauses, Kirchstraße 1.
Der Gemeinderat beschließt daraufhin eine Vorschlagsliste, die nach einer öffentlichen Auflegung an das Amtsgericht Ravensburg übermittelt wird. Dort werden die Schöffinnen und Schöffen gewählt.
Die Bewerbungen für das Amt als Jugendschöffin / Jugendschöffe werden an den Jugendhilfeausschuss des Jugendamts Ravensburg übermittelt.

Weitere Informationen finden Sie auf der städtischen Homepage unter www.weingarten-online.de/schoeffen oder telefonisch unter 0751 / 405-249.

Text: Janine Fischer

GEISTLICHES WORT

Säulen

Die Bilder des schrecklichen Erdbebens stehen uns noch vor Augen. Viele Häuser sind ganz zusammengestürzt, etliche stehen jetzt in irreparabler Schieflage. Von manchen repräsentativen Gebäuden sind nur noch ein paar Säulenstümpfe übrig.

Wenn die Tragsäulen zusammenbrechen, ist alles, was sich auf diese stützt, verloren. Paulus nennt Petrus, Johannes und Jakobus, den „Herrenbruder“, die Säulen der Urgemeinde in Jerusalem. Aber man darf für jede Gemeinde von vielen Säulen ausgehen, die das Ganze tragen und in Funktion halten. So wie die Kathedrale von Cordoba (die einmal Moschee gewesen ist) von unzählig vielen Säulen getragen wird, so bekommt auch jede Gemeinde erst durch das Zusammenspiel der Vielen (mit ihren verschiedenen Talenten) ihre Stabilität.

Die vielen Menschen, die derzeit die Kirchen verlassen, sind sich wohl nicht immer im Klaren, dass sie – jeder mit seinem Weggang – eine um die andere Säule der Gemeinden einreißen. So droht dem ganzen Gebäude die Schieflage und schließlich der Einsturz.

Neue Säulen müssen gebaut werden, Säulen, an denen die verbliebenen Gemeindeglieder gerne mitarbeiten, Säulen, die vielleicht eine andere Form oder Position nötig machen, welche das Gesamtbild der Kirchen dann sicher verändern werden, Säulen, die auf gutem Grund stehen.

So wie die Erdbebengebiete in langwieriger Mühe wieder aufgebaut werden müssen, so muss Kirche neu gestützt und gefestigt werden. Schon Franz von Assisi hat eine wankende Kirche aufzufangen versucht. An seinem Veränderungswillen kann sich eine notwendige Reform der Kirchen orientieren.
Ein kleiner Beitrag zum Aufbau von Gemeinde soll ja auch diese Rubrik („Das geistliche Wort“) sein, eine wöchentlich wiederkehrende Kolumne (= Säule), welche alle Aufgeschlossenen ermutigen soll, die Säulen ihrer Kirche(n) zu erneuern und zu festigen.

Text: Dr. Dieter Widmann, Evangelische Kirchengemeinde
Bild: Horst Gamerdinger

Moschee-Kathedrale von Córdoba.

Kirche im Blick
Die kirchlichen Nachrichten finden Sie ab Seite 10.

NACHHALTIGKEIT

Blütenmeer statt Steinwüste – aktiv gegen Schottergärten

In den vergangenen Jahren hat sich in Deutschlands Gärten eine Unart ausgebreitet: Statt Stauden, Gehölzen und Grasflächen findet man immer mehr Schotterflächen. Doch die wenigsten Gartenbesitzer wissen, dass deren Anlage bereits seit 1995 gesetzlich verboten ist.

Die Gartensaison steht in den Startlöchern, doch seit einigen Jahren greift der Negativtrend „Schottergarten“ auch in Weingarten um sich: Gartenbesitzer setzen auf Schotter statt auf Pflanzen. Die Gründe dafür sind sehr unterschiedlich: Einige streben damit eine Minimierung der Pflege an, einige schätzen die reduzierte Erscheinung und Ästhetik, vielen fehlt einfach die Zeit oder eine Gestaltungsidee, in manchen Fällen sind die Menschen auch schlichtweg körperlich nicht mehr in der Lage, sich um den Garten zu kümmern. Was viele nicht wissen: Ein Kies- oder Schottergarten ist keineswegs besonders pflegeleicht. Auch ist ein solcher „Garten“ nicht kostengünstig oder langlebig. Biologisch gesehen sind viele dieser Gärten zudem tot, denn sie bieten den meisten Tieren und Pflanzen weder Nahrung noch Lebensraum. Und gesetzlich ist die Anlage von Schottergärten bereits seit 1995 durch die Landesbauordnung verboten. Und dies ist mitnichten eine Frage des persönlichen Geschmacks, sondern gut begründet:

Was versteht man unter einem Schottergarten?
Ein Schottergarten ist eine großflächig mit Steinen bedeckte Gartenfläche, in welcher Steine das hauptsächliche Gestaltungsmittel sind. Pflanzen kommen nicht oder nur in geringer Anzahl vor. Als Steinmaterial kommen häufig gebrochene Steine mit scharfen Kanten und ohne Rundungen zum Einsatz, es können aber auch Geröll, Kies oder Splitt verwendet werden. Die darunterliegende Humusschicht wird abgetragen, der verbleibende Grund wird entweder mit einem undurchlässigen Vlies oder einer wasserdurchlässigen Folie abgedeckt und die Fläche wird anstatt mit Blumen und Bäumen mit Kleinsteinen aufgefüllt. Nicht verwechseln sollte man Schottergärten mit echten Steingärten, welche mit Boden / Erde verbunden sind, natürliche Felslebensräume nachbilden und Lebensraum für Wildpflanzen, Eidechsen, Insekten und Spinnen bieten können. Besonders Frühlingsfingerkraut, Edelgamander, Mauerpfeffer und Hauhechel ziehen Wildbienen an.

Sind Schottergärten pflegeleichter als grüne Vorgärten?
Schon die Anlage eines Schottergartens ist oft kostenintensiver als gedacht. Der Kies alleine kann schon mehrere hundert Euro pro Tonne kosten. Da kann eine Fläche von zehn Quadratmetern schon ganz schön ins Geld gehen. Dazu kommt, dass die Kiesel mit der Zeit Moos ansetzen, welches sie dreckig und ungepflegt wirken lässt. Um dem zu entgehen, müssen sie von Blättern befreit und regelmäßig mit dem Laubbläser oder Hochdruckreiniger gereinigt werden. Die Geräte sind laut, verbrauchen viel Energie und schaden obendrein Kleinstlebewesen. Nach drei bis zehn Jahren muss die ganze Fläche abgetragen, der Kies gewaschen, das Vlies unter dem Kies entfernt und erneuert und der saubere Kies wieder aufgelegt werden, auch das ist teuer und verbraucht Strom. Alles andere als eine pflegeleichte und günstige Lösung.

Wie wirken Schottergärten auf das Mikroklima?
Speziell im Sommer knallt die Sonne auf die Steine und heizt sie auf. Die sehr hohen Temperaturen grillen die spärliche Bepflanzung, die nicht an diese Wüstenbedingungen angepasst ist, und sorgen so dafür, dass die Pflanzen vertrocknen – egal, wie viel man sie gießt. Schon nach kurzer Zeit müssen sie ausgetauscht werden. Die Luft wird nicht durch Pflanzen abgekühlt, sondern auch in der Nacht durch die Steine erwärmt. Durch die fehlenden Blätter der Pflanzen können feine Staubpartikel nicht mehr aus der Luft gefiltert werden, Staub und Stickstoffdioxid reichern sich an. Auch der Lärm der Autos wird durch den Schotter verstärkt.

Und wie wirken die Schotterflächen auf die Ökologie?
Anders als in Steingärten nach alpinem Vorbild sind viele Schottergärten nur spärlich oder gar nicht bepflanzt. Die Optik der Pflanzen steht dabei im Vordergrund. Doch Bambus, Rhododendren oder einzelne Töpfe mit Buchsbaum bieten Insekten und Vögeln wenig bis keine Nahrung. Kleinsäuger finden hier keinen Unterschlupf. Auch Reptilien, die Wärme lieben, fühlen sich auf diesen monotonen Flächen nicht wohl. In einigen Fällen werden zur Bekämpfung ungebetener Pflänzchen Pestizide eingesetzt. Diese Gifte töten endgültig alles Leben auf der Fläche und im Boden. Eine Kiesfläche vor dem Haus bewirkt also, dass es heiß, stickig, staubig, laut, anstrengend und teuer wird und keine Tiere mehr den Garten besuchen. Und regnet es einmal stark, steht das Wasser im Schotterbeet, weil es durch den verdichteten Boden nicht abfließen kann. Schließlich nimmt ein Boden je nach Art bis zu 200 Liter Niederschlag pro Kubikmeter auf. Dieses Wasser landet nun in Kellern, der übervollen Kanalisation und am Ende ungefiltert in Flüssen und Bächen, statt gefiltert im Grundwasser. Die Versiegelung führt auch dazu, dass der Boden darunter leidet, denn unter den stark verdichteten Oberflächen lebt nichts mehr. Auch die Bodenfruchtbarkeit geht gänzlich verloren. Rein ästhetisch wirken Schotterflächen des Weiteren monoton und zeigen wenig jahreszeitliche Aspekte oder Veränderung. So bieten die Flächen wenig Anlass zur Freude.

Seien Sie daher in der bevorstehenden Gartensaison selbst ein Vorbild und lassen Sie bunten Blumenwiesen mit einheimischen Arten den Vortritt vor Schotter, Kies und Co. Nützliche Tipps, wie Sie wieder mehr Natur ins Beet bekommen, finden Sie unter anderem auf den Onlineplattformen des NABU, des Landesnaturschutzverbandes Baden-Württemberg e. V. sowie beim Gartenbauer Ihres Vertrauens.

Text: Sabine Weisel

WELFENTHEATER 2023

Das Casting geht los!

Am Montag, 6. März, oder Montag, 13. März, jeweils um 16.15 Uhr an der Requisitenhalle der Welfenfestkommission in der Lägerlestraße 108.

Eingeladen sind alle Schülerinnen und Schüler der Weingartner Schulen ab Klasse 1 beziehungsweise alle Kinder und Jugendlichen aus Weingarten ab sieben Jahren. Herzlich willkommen sind alle,
- die Spaß am Theaterspielen oder am darstellenden Spiel haben,
- die gerne Grimassen schneiden,
- die sich gerne bewegen,
- die gerne neue Freundinnen oder Freunde kennenlernen möchten,
- die sich gerne aktiv am Welfenfest beteiligen möchten!

Jeder wird seine Rolle finden!
Die Proben sind jeweils montags ab 16.15 Uhr und die Aufführungen in der Zeit des Welfenfestes vom 5. bis 11. Juli. Der vorläufige Titel heißt „Ein Stück Himmel“ – mehr wird noch nicht verraten. Das Welfentheater ist ein Open-Air-Theater und wir spielen dieses Jahr auf dem Vorplatz der Basilika.

Die theaterpädagogische Leitung und Regie hat auch in diesem Jahr wieder Jutta Klawuhn (Theater Ravensburg). Wir, das Team rund ums Welfentheater, freuen uns auf dich, auf euch!
Zu beiden Terminen leider keine Zeit? Dann melde dich unter info@welfentheater.de.

Text: Eva-Maria Stärk
Bild: Elke Obser

So schön war die Fasnet

Oberbürgermeister Clemens Moll als freche Pippi Langstrumpf, 20.000 glückselige Zuschauer beim großen Narrensprung am Sonntag und ein Plätzlerball mit feinstem Programm: Die Fasnet 2023 war so schön wie lange nicht. Wir zeigen ein paar der tollsten Momente, die unsere Fotografin Elke Obser festgehalten hat.

Eine Schar Pippis, Annikas und Herr Nilssons versucht, das Rathaus zu verteidigen.

Rainer Beck alias Pippis Vater Kapitän Efraim, der Schrecken der Meere.

Am Ende haben die Narren den Balkon der Villa Kunterbunt erobert.

Plätzler beim Narrensprung am Sonntag.

Der Mostclub darf nicht fehlen.

Kling und Klang verhaften Pippi Moll.

Herrlinger Kuhschwanzhexe mit Zuschauer.

Die Schlofkapp des Jahres heißt Jürgen Selg, Ball- und Saalmeister der Plätzler.

Mit dabei sind auch die Erzinger Pflommasäck.

Die Altdorfer Schalmeien sind vor Kurzem 40 geworden.

OB Moll und BM Geiger schunkeln beim Plätzlerball.

Die Band KISS rockt beim Plätzlerball das KuKO.

HOCHSCHULSTADT

Den Hochschulstandort Weingarten in eine Hochschulstadt verwandeln – diese Aufgabe hat sich die Stadt Weingarten zum Ziel gesetzt und fortan möchten wir Sie an dieser Stelle über alle Neuigkeiten rund um das Hochschulleben informieren. Seien Sie neugierig und schauen Sie doch mal bei der einen oder anderen Veranstaltung vorbei!

„Das Team ist der King“

ifm Razorbacks Ravensburg und RWU vereinbaren Austausch / Akademisches Angebot für Spieler, sportliches Angebot auf Topniveau für Studierende.

Was haben ein American Football Team und eine oberschwäbische Hochschule gemeinsam? Ihre Mitglieder sind jung und kommen aus ziemlich vielen verschiedenen Ländern. Diesem anfänglichen Gedanken folgten schnell konkrete Ideen für einen Austausch und so schlossen das Football-Team und die Hochschule nun eine Kooperationsvereinbarung. „Die Razorbacks sind ein Ravensburger Verein, der normalerweise bei uns in Weingarten spielt“, sagt Oberbürgermeister Clemens Moll. „Im Zentrum steht das Miteinander, damit stehen sie für das, was uns im Schussental stark macht.“ Auch Stadtrat Alexander Jürgens betont das Potenzial, das in der Bündelung der Kräfte liegt: „Wir haben mit der Hochschule und dem Erstligaverein zwei echte Highlights am Ort, die muss man zusammenbringen. Es geht nicht um einzelne Stars, das Team ist der King“, so Jürgens.

Die familiäre Atmosphäre war neben der Internationalität der zweite Punkt, den die RWU und der Football-Club als Gemeinsamkeit ausgemacht haben. So kommen die Studierenden an der RWU je nach Semester aus bis zu 70 verschiedenen Ländern. Gründe dafür sind neben dem englischsprachigen Studienangebot der überschaubare Campus, das enge Miteinander, die schöne, sichere und dabei so wirtschaftsstarke Region. Auch das Team der Razorbacks ist eine „bunte“ Truppe: Aus über zehn verschiedenen Nationen setzt sich die Mannschaft derzeit zusammen.

Die Kooperation zwischen Hochschule und Football-Team soll zukünftig einen Austausch in beide Richtungen ermöglichen, sagt RWU Prorektorin Professorin Dr. Heidi Reichle: „Für interessierte Studierende bietet der Club mit seinen unterschiedlichen Teams ein vielseitiges sportliches Angebot – vom Einsteiger bis zum ambitionierten Fortgeschrittenen auf Bundesliga-Niveau. Selbst ein Damen-Team gibt es. Auf der anderen Seite finden Razorbacks-Spieler mit der RWU eine Hochschule, die international aufgestellt ist und englischsprachige Studiengänge anbietet.“ Auch das Training finde zum großen Teil auf Englisch statt, ergänzt Frank Kienzle. Eine Hochschule an der Seite des Vereins sei ein sehr gutes Argument, Spieler für die Razorbacks zu gewinnen und sie auch hier in der Region zu halten.

Die erste gemeinsam Tat des Footballteams und der Hochschule wird der Start ins Sommersemester am 13. März sein. Da sind die Spielerinnen und Spieler auf dem Campus präsent. Unter den 300 aktiven Razorbacks sind mehr als ein Dutzend Absolventinnen und Absolventen der RWU und weitere sechs studieren aktuell an der RWU. Mit ihrem Auftritt bei der Semesterbegrüßung werden sie vermutlich noch mehr Studierende für ihren Sport begeistern können.

Von links: Oberbürgermeister Clemens Moll, Präsident des Fördervereins der ifm Razorbacks Günter Staud, Stadtrat Alexander Jürgens, Linebacker Jeremy Conley, Abteilungsleiter der ifm Razorbacks Frank Kienzle, Marketingleiter der ifm Razorbacks Ron Rühlemann, Rektor der RWU Professor Dr. Thomas Spägele und Professorin Dr. Heidi Reichle, Prorektorin für Didaktik, Digitalisierung und Hochschulkommunikation.

Bild: Lisann Gauß

Qualitätstage: Lehrende der PH zeigen Lehr- und Lerninnovationen

Ein Exit Game mit chemischen Experimenten für Schülerinnen und Schüler, ein interaktives Lehr-Lernvideo, ein digitales 3D-Modell eines Schädels, der sich mittels Virtual Reality (VR) von allen Seiten betrachten lässt, und ein programmierbarer Spielzeugroboter, der auf einem Spielzeugbauernhof die Kühe mit Futter versorgt oder die Eier von den Hühnern abholt, das sind nur einige Beispiele von innovativen Lehr-Lernformaten, die Lehrende mit Studierenden an der PH entwickelt haben.

Während der Qualitätstage Anfang Februar stellten Lehrende, Projektmitarbeiterinnen und Projektmitarbeiter sowie Studierende in einem Stationenpark im Schlossbau der PH ihre selbst entwickelten und teilweise schon mit Schülerinnen und Schülern erprobten innovativen Lehr-Lern-Ideen vor. „Ziel war es, dass sich Kolleginnen und Kollegen vernetzen und beim gemeinsamen Austausch inspirieren lassen können“, erklärt Professor Dr. Bernd Reinhoffer, Prorektor für Lehre und Studium an der PH. „Diese fächerübergreifende Kollaboration nutzen wir zur Qualitätssicherung, aber auch zur Innovation und ständigen zeitgemäßen Weiterentwicklung unserer Lehre.“

Die Qualitätstage sind ein fester Bestandteil des Qualitätsmanagements der PH Weingarten und finden am Ende des Wintersemesters statt. Sie bieten der gesamten Hochschule Raum, innezuhalten und sich der Weiterentwicklung der Lehre zu widmen. So gab es neben dem Stationenpark auch einige Workshops zu verschiedenen Themen wie Systemreakkreditierung, Resilienz bei hoher Arbeitsbelastung und Prozessmanagement zwischen Verwaltung und Lehre. Eine gute Möglichkeit, sich aktiv an der Hochschulentwicklung zu beteiligen, boten die Arbeitsgruppen, wie beispielweise die AG Lehre und Studium, die AG Forschung oder die AG Kommunikation und Entscheidung, die an den Qualitätstagen ebenfalls tagten und allen Mitarbeiterinnen und Mitarbeitern offenstanden.

„Die Qualitätstage 2023 waren insgesamt sehr erfolgreich und überaus konstruktiv – die Planung für 2024 beginnt bereits jetzt mit diesem Schwung“, zieht die Organisatorin und Referentin für Qualitätsmanagement Stefanie Claußen Bilanz.

Sämtliche Texte wurden durch die Pressestellen der Hochschulen zur Verfügung gestellt und für die Veröffentlichung redaktionell verändert.

AUS RAT UND VERWALTUNG

BAUSTELLEN DER WOCHE

Die Stadt informiert die Bürgerinnen und Bürger an dieser Stelle über aktuelle und geplante Straßen- und Gehwegsperrungen.

Straße: Ravensburger Straße 25
Maßnahme: Vollsperrung Geh- und Radweg
Anlass: Baugruben-Verfüllung
Zeitraum: bis 3. März 2023
Umleitung: siehe Beschilderungspläne (Fußgänger und Radfahrer)

Straße: Reschenstraße 1
Maßnahme: Teilweise Gehwegsperrung
Anlass: Offene Bauweise zur Erweiterung eines KVZ
Zeitraum: bis 3. März 2023

Straße: Gerbersteig zwischen St. Longinus-Straße und Einmündung Wilhelmstraße
Maßnahme: Halbseitige Fahrbahnsperrung mit Einbahnregelung / zulässige Fahrtrichtung: nach Norden („bergauf“)
Anlass: Instandsetzung der Mauer
Zeitraum: 6. bis 24. März 2023
Umleitungsstrecke PKW: St.-Longinus-Straße – Konrad-Huber-Straße – Heinrich-Schatz-Straße – Tunnel Münsterplatz – Ochsengasse – Umleitungsende
Umleitungsstrecke LKW: St.-Longinus-Straße – Konrad-Huber-Straße – Schussenstraße – (linksweisend) – Waldseer Straße – Umleitungsende

Straße: Haldenweg 16
Maßnahme: Vollsperrung der Fahrbahn und des Gehwegs
Anlass: Stellen eines Baukrans für Dachsanierung
Zeitraum: bis 10. März 2023

Straße: Bauernjörgstraße 14
Maßnahme: Halbseitige Fahrbahnsperrung
Anlass: Abbruch der Gartenmauer
Zeitraum: bis 17. März 2023

Straße: Blumenau / Ecke Nelkenweg
Maßnahme: Vollsperrung Gehweg + Halteverbot
Anlass: KVS versetzen – TWS Ravensburg
Zeitraum: bis 31. März 2023

Straße: Rosenstraße 12-16
Maßnahme: Halbseitige Fahrbahnsperrung
Anlass: Zufahrt und Warteposition, Materialanlieferung
Zeitraum: bis 31. März 2023

Straße: Ravensburger Straße 10, Ecke Bleichestraße
Maßnahme: Sperrung des Gehwegs
Anlass: Kabelstörung Vodafone, Schachtöffnung
Zeitraum: bis 31. März 2023

Straße: Lazarettstraße 42
Maßnahme: Sperrung des Gehwegs
Anlass: Kabelstörung Vodafone
Zeitraum: bis 31. März 2023

Sperrstrecke: Spitalstraße 8-10
Maßnahme: Fahrbahneinengung + Vollsperrung Gehweg
Anlass: Kranstellplatz, Materiallager, Arbeitsraum
Zeitraum: bis 31. März 2023

Straße: Schonisweilerstraße 11
Maßnahme: Sperrung des Gehwegs
Anlass: Kabelstörung Vodafone
Zeitraum: bis 31. März 2023

Straße: Bauernjörgstraße 22
Maßnahme: Halbseitige Sperrung der Fahrbahn
Anlass: Hausanschluss Vodafone
Zeitraum: bis 31. März 2023

Straße: Franz-Beer-Straße 59
Maßnahme: Halbseitige Fahrbahnsperrung + Vollsperrung des Gehwegs + Halteverbot
Anlass: Aufstellen eines Baukrans
Zeitraum: bis 3. April 2023

Straße: Ravensburger Straße 6
Maßnahme: Sperrung des Gehwegs
Anlass: Kabelstörung Vodafone
Zeitraum: bis 14. April 2023

Straße: Torkelweg 21
Maßnahme: Halbseitige Sperrung der Fahrbahn
Anlass: Kabelstörung Vodafone
Zeitraum: bis 14. April 2023

Straße: Rosenstraße 2
Maßnahme: Sperrung des Gehwegs / Halteverbot
Anlass: Kabelstörung Vodafone
Zeitraum: bis 15. April 2023

Straße: Tobelstraße 6
Maßnahme: Sperrung des Gehwegs + Halteverbot
Anlass: Kabelstörung Vodafone
Zeitraum: bis 15. April 2023

Straße: Baienfurter Straße 18
Maßnahme: Sperrung des Gehwegs
Anlass: Kabelstörung Vodafone
Zeitraum. bis 17. April 2023

Straße: Friedhofstraße 15
Maßnahme: Teilweise Gehwegsperrung + Halteverbot (3 Parkplätze Friedhof)
Anlass: Erdarbeiten vor KVS 506
Zeitraum: bis 24. April 2023

Straße: Wagnerstraße 9
Maßnahme: Halbseitige Fahrbahnsperrung + Vollsperrung des Gehwegs
Anlass: Aufstellung Baukran
Zeitraum: bis 30. Mai 2023

Straße: Bushaltestelle Krankenhaus beidseitig
Maßnahme: Teilweise Gehwegsperrung
Anlass: Installation von DFI Anzeigern als Fahrgastinformation
Zeitraum: bis 30. Mai 2023

Straße: Bushaltestelle Krankenhaus beidseitig
Maßnahme: Teilweise Gehwegsperrung
Anlass: Installation von DFI Anzeigern als Fahrgastinformation
Zeitraum: bis 30. Mai 2023

Straße: Bushaltestelle Post beidseitig
Maßnahme: Teilweise Gehwegsperrung
Anlass: Installation von DFI Anzeigern als Fahrgastinformation
Zeitraum: bis 30. Mai 2023

Straße: Gartenstraße 16
Maßnahme: Vollsperrung des Gehwegs sowie der davorliegenden Parkflächen
Anlass: Bauvorhaben Gartenstraße 16
Zeitraum: bis 30. Juni 2023

Straße: Friedhofstraße 23-25
Maßnahme: Fahrbahneinengung + Vollsperrung Gehweg
Anlass: Sanierung
Zeitraum: bis 31. Dezember 2023

Straße: Heinrich-Schatz-Straße 3-11
Maßnahme: Vollsperrung Gehweg
Anlass: Abbruch und Neubau Martinshöfe – Sperrung 1
Zeitraum: bis 31. Juli 2027

Wir bitten, entstehende Unannehmlichkeiten zu entschuldigen, und danken bereits vorab für Ihr Verständnis. Bitte beachten Sie, dass diese Auflistung keinen Anspruch auf Vollständigkeit erhebt, da sich oftmals Sperrungen erst kurzfristig ergeben oder verschoben werden müssen und ein Abdruck aufgrund des Redaktionsschlusses nicht mehr möglich ist.

Text: Sandra König

FUNDAMT

Fundsachen

Das Fundamt in der BürgerInfo im Rathaus hat geöffnet. Fundsachen können auch jederzeit unter Angabe des Fundortes in die städtischen Briefkästen eingeworfen werden.

Folgende Fundsachen wurden abgegeben und noch nicht abgeholt:

- Kamera
- Handtaschen
- Handys
- sowie verschiedene Schlüssel und diverse Kleinigkeiten.

Die Fundsachen können nach telefonischer Absprache zu den üblichen Öffnungszeiten abgeholt werden.

Telefonisch erreichen Sie das Fundamt unter: 0751 / 405-176 oder per E-Mail unter: info@weingarten-online.de.

Text: Fundamt Weingarten

GEMEINDERAT

AUS DEN FRAKTIONEN

CDU CHRISTLICH DEMOKRATISCHE UNION DEUTSCHLANDS

Was ist verträglich?

Diese Frage lässt sich an vielen Stellen betrachten, fällt bei Nachverdichtungsbauvorhaben aber in ein besonderes Licht. Die Beantwortung ist schwierig, wie sich aktuell in der Fidel-Sporer-Straße zeigt.

Nachverdichtung bringt immer Probleme, und damit muss man leben! Wirklich? Natürlich wohnt auch diesem Ansatz ein gewisser Wahrheitsgehalt inne, allerdings greift die Betrachtung zu kurz. Bevor man Restrisiko oder Unstimmigkeiten akzeptiert, sollte man zumindest überlegen, ob man nicht auch Abhilfe schaffen könnte. In der Fidel-Sporer-Straße heißt das, es sind die Rahmenbedingungen wie das Volumen des Baukörpers, Zuwegung und Stellplatzsituation auf Verträglichkeit zu prüfen. Die Frage, ob auf der derzeitigen Grünfläche gebaut wird oder nicht, stellt sich angesichts des seit Jahrzehnten bestehenden Bebauungsplanes nicht. Da eben kein Baurecht geschaffen werden muss, braucht die Verwaltung für die Baugenehmigung nicht unbedingt ein Votum des Gemeinderats. Diesem werden zwar in solchen Fällen die Planungen meist vorgelegt und es erfolgt dann auch eine Aussprache. Formal werden dabei aber nur Anregungen ausgesprochen. Das grundsätzliche „Ja“ zur Bebauung wird durch die Zustimmung des Gemeinderats zum Grundstücksgeschäft bekräftigt. Es kann also nicht darum gehen, die Verantwortung völlig in Richtung Verwaltung abzuschieben. Uns als CDU-Fraktion gefällt es grundsätzlich nicht, wenn an der Realität vorbeigeplant wird. Das gilt auch in diesem Fall. Die Fläche soll entwickelt werden und das Gebäude wird und muss sich von den Bauten in engster Nähe abheben, aber auch hier gibt es Grenzen. Es kann nicht sein, dass weniger Parkplätze gebaut werden, weil man sich für die Zukunft eine Verkehrswende wünscht, die Zuwegungssituation ignoriert wird oder gegen die Vernunft die Grenzen des Baurechts ausgereizt werden. Wir brauchen an dieser Stelle einen fairen Kompromiss aller Beteiligten.

Text: Martin Winkler für die CDU-Fraktion

BÜRGERSERVICE- UND ORDNUNGSWESEN

Mobile Geschwindigkeitsmessungen

Januar 2023

	Straße	Anzahl der gemessenen Fahrzeuge	Anzahl der Überschreitungen	Tempolimit	Höchste Geschwindigkeit
1	Junkerstraße	805	35	30	50
2	Burachstraße	1327	42	30	51
3	Waldseer Straße	6469	50	50	74
4	Ortliebs	2503	1	70	81
5	Dieselstraße	85	9	10	29

Februar 2023

	Straße	Anzahl der gemessenen Fahrzeuge	Anzahl der Überschreitungen	Tempolimit	Höchste Geschwindigkeit
1	Kuenstraße	385	6	30	44
2	Scherzachstraße	2356	160	30	65
3	Ravensburger Straße	2381	12	50	68
4	Gartenstraße	201	6	30	50
5	Doggenriedstraße	293	36	30	50

Hinweis:
Die oben dargestellten Zahlen stellen lediglich einen Auszug der durchgeführten Geschwindigkeitsmessungen in den oben genannten Monaten dar.

Text: Bürgerservice- und Ordnungswesen

JUGENDGEMEINDERAT

Jugendgemeinderat tagt am 8. März

Die nächste öffentliche Sitzung des Jugendgemeinderats Weingarten findet am Mittwoch, 8. März, ab 16 Uhr in den Sitzungsräumen auf dem Schuler-Areal (Schussenstraße 9, 2. Obergeschoss) statt.

Die Jugendgemeinderätinnen und -räte werden sich insbesondere mit folgenden Themen und Beschlussgrundlagen befassen: aktuelle Sachstandsberichte zum Radschnellweg und zum Projekt „Kick-Käfig“, Beratung und Beschluss über den Antrag an den Gemeinderat zum Thema „Altdorfer Wald“, Vergabe von Fördermitteln aus dem Jugendfonds „Demokratie leben!“, Vorstellung des Bundesprogramms „Das Zukunftspaket für Bewegung, Kultur und Gesundheit“ sowie Information zur aktuellen Umfrage vom Team Jugendarbeit zu Sportangeboten in Weingarten.

Text: Sabine Weisel

Freizeit-App

Der Jugendgemeinderat Weingarten hat in Zusammenarbeit mit dem Weingartener Unternehmen Lulububu eine Freizeit-App entwickelt, die nun ein Update erfahren hat.

Immer über ausgewählte Veranstaltungen und regelmäßige Angebote Bescheid wissen – dann ist die kostenlose Freizeit-App genau richtig und diese sollten die jungen Menschen auf ihrem Handy haben. Die App gibt den Nutzerinnen und Nutzern Überblick über Aktionen, Aktivitäten und Veranstaltungen in Weingarten.
Möchtest auch du dein Angebot, deine Veranstaltungen und deine Termine kostenfrei in der neuen Freizeit-App teilen, dann kannst du das direkt in der App machen. Ebenso kannst du bequem den Gewölbekeller für deine Geburtstagsveranstaltung, Gamingraum, das Tonstudio, Café CaZa etc. reservieren. Die App steht kostenfrei in den gängigen App-Stores zum Download zur Verfügung.

Rotary Club unterstützt „Kick-Käfig“

Der Jugendgemeinderat der Stadt Weingarten engagiert sich bereits seit 2017 für die Umsetzung des Projekts beziehungsweise den Bau eines „Kick-Käfigs“ in Weingarten. Nun konnte durch die Spende des Rotary Clubs Ravensburg-Weingarten ein weiterer Meilenstein in der Umsetzung erreicht werden.

Am vergangenen Freitag durften wir den Jugendgemeinderat der Stadt Weingarten und unser aktuelles Großprojekt, den „Kick-Käfig“, bei einer Sitzung des Rotary Clubs Ravensburg-Weingarten im Kultur- und Kongresszentrum in Weingarten vorstellen. In diesem Zusammenhang haben wir vom Rotary Club eine Geldspende in Höhe von 5.000 Euro für die Umsetzung unseres Projektes beziehungsweise den Bau eines „Kick-Käfigs“ in Weingarten erhalten.
Wir bedanken uns recht herzlich beim Rotary Club Ravensburg-Weingarten für die großzügige Spende und Unterstützung unseres Projektes.
Eine vollständige Finanzierung der Maßnahme kann derzeit angesichts bevorstehender Großinvestitionen im Pflichtbereich nicht allein durch den städtischen Haushalt erfolgen. Deshalb suchen wir weiterhin Unterstützer und Förderer. Das Ziel, das wir erreichen müssen, liegt bei mindestens 100.000 Euro.
Wir freuen uns, wenn auch Sie uns bei unserem Projekt als Sponsor und Förderer unterstützen möchten. Einzelspenden sind unter dem Betreff „Spende „Kick-Käfig“ an das Konto der Stadtverwaltung Weingarten bei der

VR Bank Ravensburg-Weingarten eG
IBAN: DE85 6506 2577 0800 2380 01
BIC: GENODES1RRV

zu richten.
Ab einer Spende von 500 Euro gibt es die Möglichkeit, einen Platz auf der Spendentafel zu erhalten. Bitte übersenden Sie uns dafür Ihr Logo als Vektordatei oder Ihren Namen an unten stehende Kontaktdaten. Auf Wunsch wird eine Spendenbescheinigung ausgestellt.
Bei Interesse an einer Bandenwerbung auf der Spielfeldumrandung treten Sie bezüglich der Detailfragen bitte mit unserer Geschäftsstelle Gremien, Telefon 0751 / 405-234 oder 0751 / 405-112 beziehungsweise gremien@weingarten-online.de, in Kontakt.

Von links: Rolf Hertkorn (Vizepräsident Rotary Club), Eva-Maria Meschenmoser (Präsidentin Rotary Club), Alissa Bogenrieder (Sprecherin der JGR), Alexandra Sailer (Leitung Geschäftsstelle JGR), Nico Habnitt-Wölfle (Abteilungsleiter Grundstücksverkehr, Rechtswesen und Geschäftsstelle Gremien) und Roland Reischmann (Mitglied Rotary Club).

Texte: Alexandra Sailer
Bild: Jugendgemeinderat

COVID-19

Corona-Regeln laufen aus

Das Land Baden-Württemberg hat alle Corona-Verordnungen aufgehoben. Bis 7. April gelten nur noch einige bundesweite Maßnahmen sowie die allgemeine Regel: Wer krank ist, bleibt zu Hause.

Wer ins Krankenhaus muss oder eine Pflegeeinrichtung besucht, ist seit Mittwoch, 1. März, nicht mehr verpflichtet, einen Coronatest zu machen. Beschäftigte und Bewohner sowie Patienten in Krankenhäusern, Gesundheits- und Pflegeeinrichtungen müssen keine Maske mehr tragen.
Eine Maskenpflicht bleibt allein für Besucher in medizinischen Einrichtungen wie Krankenhäusern oder Arztpraxen bis zum 7. April bestehen.
Neben der Corona-Verordnung wurden die noch bestehenden Ressortverordnungen aufgehoben, zum Beispiel die Corona-Verordnung Schule. Die Landesregierung hat seit 16. März 2020 insgesamt 70 Corona-Verordnungen erlassen, zählt man alle Fachverordnungen der Ministerien dazu, waren es weit mehr als 300.
Weitere Informationen finden Sie unter www.weingarten-online.de/corona.

Text: Carolin Schattmann

KIRCHE IM BLICK

ÖKUMENE IN WEINGARTEN

ÖKUMENE IN WEINGARTEN

Weltgebetstag

In diesem Jahr ist die evangelische Kirchengemeinde Gastgeberin für den Ökumenischen Weltgebetstag am 3. März.

Über Länder- und Konfessionsgrenzen hinweg engagieren sich Frauen seit über 100 Jahren für den Weltgebetstag. Den diesjährigen Weltgebetstag haben Frauen aus dem kleinen Land Taiwan vorbereitet. Sie laden uns ein, daran zu glauben, dass wir diese Welt zum Positiven verändern können – egal wie unbedeutend wir erscheinen mögen. Denn: „Glaube bewegt!“
Der Gottesdienst am 3. März in der Evangelischen Stadtkirche Weingarten beginnt um 19 Uhr. Nach dem Gottesdienst sind alle Teilnehmenden noch ins Martin-Luther-Gemeindehaus zum gemütlichen Beisammensein eingeladen.

Text: Horst Gamerdinger
Bild: Veranstalter

Ökumenischer Kanzeltausch

Ökumene in Weingarten

Das Wochenende vom 11./12. März haben wir als Wochenende für den ökumenischen Kanzeltausch festgelegt.

Kanzeltausch bedeutet: Evangelische Prediger predigen in katholischen Kirchen und umgekehrt. Zur Sprache kommen Texte der Apostelgeschichte, in denen es um die christliche Kirche in ihren Anfängen geht, um grundsätzliche inhaltliche und strukturelle Fragen, die auch für heutige Themen der Kirchenentwicklung fruchtbar gemacht werden können. Sie sind herzlich eingeladen.

Die Gottesdienste im Einzelnen, jeweils mit den Personen, die die Predigt halten:

Samstag, 11. März:
Heilig Geist, 18.30 Uhr, Pfr. Günzler.

Sonntag, 12. März:
St. Maria 10.30 Uhr, Pfr. Günzler.
Basilika: 9 Uhr und 18.30 Uhr mit dem Posaunenchor, Pfr. Erstling.
Evangelische Stadtkirche: 9.30 Uhr, Pastoralreferent A. Sontheimer.

Dienstag, 14. März
St. Maria 18.30 Uhr, Pfr. Erstling.

KATHOLISCHE KIRCHENGEMEINDEN

GOTTESDIENSTORDNUNG

Samstag, 4. März
8.30 Uhr Basilika: Eucharistiefeier
9 Uhr Basilika: Beichtgelegenheit bis 10.30 Uhr (Marienkapelle)
18.30 Uhr St. Maria: Vorabendmesse
18.30 Uhr Hl. Geist Wort-Gottes-Feier zum Sonntag mit Kommunion

Sonntag, 5. März, 2. Fastensonntag, Caritas-Fastenkollekte
9 Uhr Basilika: Eucharistiefeier mit Totengebet für Judith von Flandern (siehe Artikel)
10.30 Uhr Hl. Geist: Eucharistiefeier
14 Uhr Kreuzwegandacht auf dem Kreuzberg. Wir treffen uns bei jeder Witterung vor der Aussegnungshalle.
18.30 Uhr Basilika: Abendmesse

Montag, 6. März
18 Uhr Hl. Geist: Schweigemeditation (bis 18.30 Uhr)
18.30 Uhr Hl. Geist: Schweigemeditation (bis 19 Uhr)

Dienstag, 7. März
14.30 Uhr Hl. Geist: Eucharistiefeier mit Krankensalbung für die ganze Seelsorgeeinheit
18.30 Uhr Basilika: Abendmesse, anschließend Eucharistische Anbetung
18.30 Uhr St. Maria: Abendmesse

Mittwoch, 8. März
18.30 Uhr Hl. Geist: Abendmesse

Donnerstag, 9. März
7.25 Uhr Basilika: Schülergottesdienst für Grundschüler (Marienkapelle)
7.25 Uhr St. Maria: Schülergottesdienst für Grundschüler aus St. Maria und Hl. Geist

Freitag, 10. März
8.30 Uhr St. Maria: Eucharistiefeier
18.30 Uhr Basilika: Abendmesse, anschließend Einzelsegen mit der Hl.-Blut-Reliquie und Segnung der Andachtsgegenstände

Samstag, 11. März
8.30 Uhr Basilika: Eucharistiefeier
9 Uhr Basilika: Beichtgelegenheit bis 10.30 Uhr (Marienkapelle)
18.30 Uhr St. Maria: Wort-Gottes-Feier zum Sonntag mit Kommunion
18.30 Uhr Hl. Geist Vorabendmesse mit Kanzeltausch zur ökumenischen Bibelwoche

Rosenkranz:
Basilika: freitags 18.00 Uhr
St. Maria: dienstags (für den Frieden) 17.50 Uhr
Hl. Geist: mittwochs und samstags 17.50 Uhr

Beerdigungsdienst:
vom 07.03. bis 09.03.: Pfarrvikar Marco Rodriguez, Telefon: 0751 / 95126904
vom 10.03. bis 17.03.: Pastoralreferent Artur Sontheimer, Telefon: 0751 / 56191313

MESSINTENTIONEN

Basilika:
Fr., 03.03.: Jahrtag: Elisabeth und Gebhard Linz, Gusti Räbiger, Rupert Pfleghar; Gedenken: Anton Ruff mit Angehörigen, Josef Föhr, Günter Räbiger, Lotte und Otto Hofmann.
Di., 07.03.: Gedenken: Josef Föhr, Familien Frosch, Lachenmayer und Reimann.
Fr., 10.03.: Gedenken: Josef Föhr.

St. Maria:
Sa., 04.03.: Gedenken für: Josef und Margareta Steinbinder; Michael und Theresia Steinbinder; Matthias und Maria Link; Rosa und Philipp Hinz; Jahrtag für: Jenö Wieser; Margareta Steinbinder; Felix und Luzie Binczyk und verstorbene Angehörige.
Di., 07.03.: Gedenken für: Gebhard Betzle.

Hl. Geist:
Mi., 08.03.: Gedenken für: Johann Appenmaier; Alexander Gessler; Sofie Haris; Jahrtag für Erich Bogenrieder.
Sa., 11.03.: Gedenken für: Rosalia und Wendlin Rotter; Franciska Rotter und Maria Isidera Wieland; Jahrtag für: Alex Babut.

SEELSORGEEINHEIT

Caritas Fastenopfer

Caritas Bodensee-Oberschwaben caritas

In den Gottesdiensten am 4. und 5. März bitten wir gemeinsam mit dem Caritasverband beim traditionellen Fastenopfer um Ihre Spende. Gerade angesichts der steigenden Not durch den Krieg in Europa und die dramatisch gestiegenen Lebenshaltungskosten sind viele Menschen unverschuldet in Armut geraten. 40 Prozent der Spenden bleiben in unseren Kirchengemeinden, 60 Prozent erhält die Caritas unserer Region.
Gerne können Sie Ihre Spende überweisen an die Kath. Gesamtkirchenpflege, IBAN: DE 94 6505 0110 0086 5026 01, Verwendungszweck: Caritas-Fastenopfer.
Für Ihre Unterstützung ein herzliches „Vergelt's Gott!"

Gottesdienst mit Krankensalbung

Am Dienstagnachmittag sind alle, welche die Krankensalbung empfangen möchten, um 14.30 Uhr zum Gottesdienst nach Heilig Geist herzlich eingeladen, ebenso zum anschließenden Beisammensein bei Kaffee und Kuchen im Gemeindehaus. Dreimal im Jahr wollen wir zu diesem Sakrament der Stärkung jeweils einladen: Im November in St. Maria, im März in Heilig Geist und im Juni (am 15. Juni) dann in St. Martin. Danke an die Seniorenteams, welche jeweils die Organisation und Bewirtung übernehmen. So verteilt sich ein gutes Angebot für alle Interessierten unserer Seelsorgeeinheit auf drei Schultern und auf drei Jahreszeiten.

Krankenkommunion

Gerne besuchen wir Sie zu Hause, wenn Sie die Krankenkommunion vor Ostern empfangen möchten. Bitte rufen Sie bei Bedarf im jeweiligen Pfarrbüro an. Bild: Peter Weidemann in Pfarrbriefservice.de

Sie haben Ihr Mitteilungsblatt nicht erhalten?

Melden Sie sich direkt bei unserem Zustell-Team, wir kümmern uns darum.

Telefon: 07154 8222-30
Online: www.duv-wagner.de/reklamation

WAGNER Druck + Verlag
Druck + Verlag Wagner GmbH & Co. KG
Max-Planck-Straße 14 | 70806 Kornwestheim

Wir freuen uns auf Ihren Besuch.

KATHOLISCHE KIRCHENGEMEINDE ST. MARTIN

Basilika nochmals geschlossen

Da in dieser Woche noch das Baugerüst um die Kanzel abgebaut werden musste und anschließend sämtliche Bodenflächen gereinigt wurden, musste und muss die Basilika nochmals bis einschließlich Samstag geschlossen bleiben. Dann aber hoffen wir, dass sie mit Schriftenstand, Antonius-Opferstock und Opferlichtständer beim Marienaltar nach sieben Wochen wieder „funktionsfähig“ ist, wochentags geöffnet sein wird und dass alle Gottesdienste dort wieder gefeiert werden können. Allerdings werden auch weiterhin neben dem mittlerweile vor die Gablerorgel umgesetzten Baugerüst die offenen Leitungstrassen im Bodenbereich sowie die provisorisch gelegten Leitungskabel deutlich machen, dass auch weiterhin die Basilika eine große und komplexe Baustelle ist, welche buchstäblich vom Boden bis zum Dach reicht.

Kreuzwegandacht

Wie seit einigen Jahren haben wir am vergangenen Sonntagnachmittag wieder mit der Reihe der Kreuzwegandacht während der Fastensonntage auf dem Kreuzberg begonnen. Wir treffen uns dazu um 14 Uhr vor der Aussegnungshalle des Kreuzbergfriedhofs. In diesem Jahr verbinden wir mit der Passion Jesu das Leid und Leiden der Menschen in der Ukraine. Dabei vertrauen wir einmal mehr auf jene göttliche Liebe, die trotz Hass, Gewalt und Tod dennoch das letzte Wort haben wird. Herzliche Einladung zum Mitbeten und Mitgehen!

Bild: Pfarramt

EK-Begegnungstag

Die Erstkommunionkinder mit Elternteil treffen sich morgen, Samstag, 4. März, zum zweiten Begegnungstag im Schönstattzentrum in Aulendorf. Dieses Mal geht es um das Thema „Buße und Beichte“. Wir treffen uns gleich dort und beginnen um 9.30 Uhr.

Gedenktag Judith von Flandern

Der Gedenktag der Stifterin der Heilig-Blut-Reliquie, Judith von Flandern († 5. März 1094), fällt in diesem Jahr auf den 2. Fastensonntag. Wegen der geöffneten Bodenkanäle unmittelbar vor der Welfengruft ist diese in diesem Jahr an ihrem Gedenktag leider nicht begehbar.

Vorbereitung Palmsonntag

Auch in diesem Jahr sollen wieder kleine Handpalmen zum Verkauf angeboten werden. Der Erlös kommt unseren Missions-Projekten ‚VamosJuntos‘ und ‚Grundschule Indonesien‘ zugute. Hierfür suchen wir noch Unterstützer*innen bei der Herstellung:

- Freundliche Menschen, die in nächster Zeit (bis Montag, 6. März) **Eier ausblasen** und diese dann bitte ins Pfarrbüro bringen;
- Menschen mit schöner Handschrift, welche die **Eier** später **beschriften / bemalen** unter Anleitung von Pfr. Marco; Termine hierfür sind voraussichtlich Donnerstag, 23. März, und Freitag, 24. März, jeweils um 14 Uhr im Gemeindehaus St. Martin.
- Wer wollte ohnehin seinen **Buchs** schneiden? Wir hätten bis 11. März Verwendung für Zweige. Bitte vor den Abendgottesdiensten in der Sakristei St. Martin abgeben.

Die Palmen sollen am Mittwoch, 29. März, auf dem Wochenmarkt und am Palmsonntag (sofern noch welche

übrig sind!) vor den beiden Gottesdiensten verkauft werden.
Herzlichen Dank!

Für den Ausschuss „Eine Welt – Mission“, Alexander Jürgens
Bild: Pfarrgemeinde

WEITERE INFORMATIONEN

KONTAKTDATEN PASTORALTEAM

Pfarrer Ekkehard Schmid,
Telefon: 56127-13,
Mail: ekkehard.schmid@drs.de
Pfarrvikar Marco Rodriguez Rivas,
Telefon: 95126904, Mail: marcoantonio.rodriguezrivas@drs.de
Pater Michael Pfenning, Telefon: 5617740, Mail: Michael.pfenning@pallottiner.org
Pater Ashok Mascarenhas, Telefon: 5617740, Mail: ashok.mascarenhas@pallottiner.org
Pastoralreferentin Carolin Augé,
Telefon: 561774-34,
Mail: carolin.auge@drs.de
Gemeindereferentin Monika Gröber,
Telefon: 56127-14,
Mail: monika.groeber@drs.de
Pastoralreferent Artur Sontheimer,
Telefon: 561913-13,
Mail: artur.sontheimer@drs.de

KONTAKTDATEN PFARRBÜROS

St. Martin
Kirchplatz 3, Telefon 0751 56127-0 / Fax -22
basilikapfarramt.weingarten@drs.de /
www.katholisch-weingarten.de
(Kurzfristige Änderungen finden Sie immer auf der Homepage.)
Montag, Mittwoch, Freitag, jeweils von 9 bis 12 Uhr. Dienstag 17.00 bis 18.30 Uhr
(ab 18 Uhr gebührenfreies Parken auf dem äußeren Klosterhof).

St. Maria
St.-Konrad-Straße 28, Telefon 0751 561774-0, Fax 561774-77
stMaria.Weingarten@drs.de / www.katholisch-weingarten.de
Montag, Dienstag, Donnerstag, Freitag von 9.00 bis 11.30 Uhr, Mittwoch von 15.00 bis 17.00 Uhr

Hl. Geist
Keplerstraße 2, Telefon 0751 561913-0, Fax 561913-19
HeiligGeist.Weingarten@drs.de / www.katholisch-weingarten.de
Dienstag von 16 bis 17.30 Uhr, Donnerstag von 10 bis 11.30 Uhr

Kath. Gesamtkirchenpflege
Elke Rizzolo, Telefon: 56127-25, Mail: elke.rizzolo@drs.de

EVANGELISCHE KIRCHENGEMEINDEN

GOTTESDIENSTE

3. März, Freitag
19 Uhr **Ökumenischer Gottesdienst zum Weltgebetstag** mit Liturgie aus Taiwan, Stadtkirche (ökumenisches Team, Schnürer)

4. März, Samstag
16 Uhr **Gottesdienst**, Haus Judith (Pfr. Erstling)

5. März, Sonntag REMINISZERE
9.30 Uhr **Gottesdienst mit Abendmahl** (Dt. Messe), Stadtkirche (Pfr. Günzler)
10.45 Uhr **Treffpunktgottesdienst**, Gemeindehaus Berg (Pfr. Erstling), anschließend Pasta-Essen
18 Uhr **Taizé-Gottesdienst**, Kath. Kirche Unterankenreute (ökumenisches Team, Pfr. Gamerdinger, I. Frick)

9. März, Donnerstag
15 Uhr **Gottesdienst**, Adolf-Gröber-Haus (Prädikant W. Gross)
16 Uhr **Gottesdienst**, Gustav-Werner-Stift (Pfr. Gamerdinger)

12. März, Sonntag OKULI
9.30 Uhr **Gottesdienst mit ökumenischem Kanzeltausch**, Stadtkirche (Pfr. Gamerdinger /Pastoralreferent A. Sontheimer), anschließend *Kirchencafé*

AUS DEM GEMEINDELEBEN

Aus den Gemeindegruppen

Meditatives Tanzen: Die nächsten Termine sind am 6. und 20. März, jeweils montags um 19.30 Uhr im Gemeindehaus Berg.
BasisBibel lesen: Passend zur Passionszeit lesen wir das Buch Hiob, in dem das Leid thematisiert wird. Wir haben bis einschließlich Kapitel 9 gelesen, sind also mittendrin im Ringen Hiobs und in seiner Auseinandersetzung mit den gut gemeinten Ratschlägen seiner Freunde. Nächstes Mal lesen wir weiter bei Kapitel 10. Dazu lesen wir die Psalmen 97 und 98. Wir treffen uns immer montags um 16 Uhr im Gemeindehaus.

KONTAKTDATEN

Evangelische Kirchengemeinde Weingarten
www.weingarten-evangelisch.de
Gemeindebüro: Erna Göllner, Gartenstraße 9, Telefon 0751 / 45 691
Öffnungszeiten: Mo-Fr von 9-12 Uhr, Mi auch von 14-16 Uhr
Pfarramt 1, Pfarrer Stephan Günzler, Telefon 0751 / 48 843
Pfarramt 2, Pfarrer Horst Gamerdinger, Telefon 0751 / 45 639
Pfarramt 3, Pfarrer Steffen Erstling, Telefon 0751 / 46 980
Kantor: Johannes Baiker, Telefon 0751 / 45 412, und Andreas Schulz

BÜRGERSCHAFTLICHES ENGAGEMENT

AGENDATREFF OBERSTADT

Näh-Praxis-Tag im AGENDAtreff

Oder praktischer Nähtag? Oder einfach genug Zeit, um sich etwas zu nähen, einen Zuschnitt abzunehmen, Stoff zuzuschneiden und / oder ein liebgewonnenes Kleidungsstück umzuändern, upzucyclen etc.

Wir laden Sie dazu sehr herzlich ein, am Samstag, 11. März, zwischen 10 und circa 17 Uhr. Im AGENDAtreff stehen vier Nähmaschinen, eigene Nähmaschinen können mitgebracht werden, es gibt Nähutensilien und einen großen

Spiegel. Eine Expertin, Studentin der PH – Textil, ist vor Ort! Und natürlich finden wir alle zusammen sicher die beste Lösung für ein Kleidungsstück, eine Tasche, eine Babyhose oder ein Stoffspielzeug.
Ob zum Mittagessen / Kaffeetrinken etwas mitgebracht oder eine Pizza bestellt wird, überlegen wir uns über den Mailkontakt.
Bitte melden Sie sich an über agendatreff@posteo.de (die Daten werden nicht weitergegeben). Wir freuen uns sehr auf allle, die mitnähen wollen ...

Text: Gudrun Baier

STADTSENIORENRAT WEINGARTEN

Freie Gehwege für uns

Der Stadtseniorenrat Weingarten unterstützt die landesweite Aktion „Freie Gehwege für uns“. Auch diese sind ein wichtiger Teil, die Gehwege für alle Menschen sicherer zu gestalten.

93 Millionen Kilometer werden in Deutschland täglich zu Fuß zurückgelegt. Dennoch werden Gehwege sträflich vernachlässigt. Parkende Autos, Fahrräder, Mülltonnen, Büsche und Äste, lose Bodenplatten und wackelnde Gullydeckel stellen erhebliche Hindernisse für Fußgänger dar. Dies führt nicht selten dazu, dass sowohl alte Menschen mit Rollatoren als auch Rollstuhlfahrer, Menschen mit Sehbeeinträchtigungen, Kinderwagen oder Kinder auf die Straße ausweichen und sich gefährden. Aus diesen Gründen engagiert sich der Stadtseniorenrat Weingarten dieses Frühjahr für „Freie Gehwege für uns“ – eine Aktion des Landesseniorenrats Baden-Württemberg e. V. Mit Hinweiskarten in Postkartenform macht er auf die Barrieren aufmerksam und setzt sich für ein sicheres und respektvolles Miteinander im Straßenverkehr ein. Mit Postkarten „Freie Gehwege“ an der Windschutzscheibe der Autos möchten wir Sie zu einem sichereren Miteinander motivieren.
Der Landesseniorenrat ist ein Zusammenschluss von Kreis- und Stadtseniorenräten, Seniorenverbänden und Landesorganisationen, die auf dem Gebiet der Altenarbeit tätig sind. Er hat es sich zur Aufgabe gemacht, die Interessen älterer Menschen gegenüber Regierung, Politik, Verbänden und Organisationen zu vertreten. Dabei geht es um gesellschaftliche Teilhabe, Selbstbestimmung und Sicherheit.

Text: Jara Meisl

SCHENKTAG

Nächste Schenktage in der Region

Auch in diesem Jahr wird es wieder Schenktage geben. Bei den Schenktagen können gut erhaltene Artikel an Mitmenschen weitergegeben werden, die sie dann kostenlos mitnehmen können.

Bis jetzt sind folgende Termine festgelegt:
22. April: Turn- und Festhalle Wetzisreute, Gemeinde Schlier
6. Mai: Gemeindehaus St. Martin, Weingarten
Abgabezeit jeweils 13 bis 14.30 Uhr
Mitnahmezeit jeweils von 16 bis 17 Uhr
Nähere Informationen werden noch bekannt gegeben und sind vorab erhältlich unter der Telefonnummer 0160 / 94803603

Text: Barbara Baur

STÄDTEPARTNERSCHAFT

DEUTSCH-POLNISCHER FREUNDESKREIS

Treffen am Mittwoch, 8. März

Der deutsch-polnische Freundeskreis trifft sich am 8. März um 19 Uhr in den Räumen von „Bürger in Kontakt“ in der Kornhausgasse 2. Themen sind der VHS-Vortrag über Polen am 24. März, „Polen und die Flüchtlinge aus der Ukraine“, der „Tag der Begegnung“ im Stadtgarten und Neues zu Niepolomice.

Am 24. März findet an der VHS Weingarten im Rahmen der Veranstaltungsreihe „Europa im Blick“ ein Vortrag über Polen statt. Referentin ist Hanna Hüttche-Szura, Dozentin der RWU Hochschule Ravensburg-Weingarten, die aus Polen kommt und Germanistik studiert hat. Sie wird über die neueren Entwicklungen in Polen sprechen. Wir hoffen, sie an diesem Abend bei uns begrüßen zu dürfen und schon etwas über ihren Vortrag und den Ablauf dieser Veranstaltung erfahren zu können. Termin des Vortrags: Freitag, 24. März, um 19 Uhr in Raum 2 des Bücherei-Gebäudes, Abt-Hyller-Straße 19.
Dann wird der Vorsitzende Bertram Nold über die Unterstützung der polnischen Bevölkerung für die Flüchtlinge aus der Ukraine informieren. Dies wird unterlegt mit Umfragen zu der Einstellung der polnischen Bevölkerung zu den ukrainischen Geflüchteten sowie Statistiken des Personengrenzverkehrs an den polnischen Ostgrenzen.
Dann geht es um die Beteiligung des Deutsch-Polnischen Freundeskreises am „Tag der Begegnung“ am 8. Juli im Stadtgarten. Schließlich wird über die vergangenen Entwicklungen in den Beziehungen zu Niepolomice berichtet.

Text: Bertram Nold

KULTUR

KULTUR UND REISEN WEINGARTEN E.V.

Wichtige Termine

Von 1993 bis 2023: 30 Jahre Kultur und Reisen Weingarten für Sie alle.

15. März:
Infoabend für Kulturreisen 2023 um 18 Uhr im Golfclub-Restaurant in Schmalegg. Auch erste Bilder vom Karneval Venedig & Montegrotto Therme sind dabei. Gäste sind willkommen. Es gibt auch Infos zu den Bregenzer Festspielen 2023.

21. bis 25. Juni:
Hamburg mit Konzert in der Elbphilharmonie, Musicals und weiteren Angeboten.

19. bis 21. Juli:
Galakonzert mit André Rieu in Masstricht. Busabfahrt um 6.15 Uhr am Festplatz Weingarten und Bahnhof Ravensburg.

2. August:
Bregenzer Festspiele „Madame Butterfly“. Jetzt alle Kategorien und Schülerkarten mit Bus.

Juli / August:
Verona mit Barbier von Sevilla, Tosca oder La Traviata.

10. bis 25. August:
Sonderreise nach Kenia / Ostafrika an den Indischen Ozean. Besuch und Spendenübergabe in der Kinderklinik, Buschmesse, Safaris. Leitung: Gerhard Junginger.

22. bis 24. September:
Ausflug ins Elsass mit Colmar, Weinstraße und Straßburg.

27. Oktober bis 4. November:
Ferien in Spanien zum halben Preis. 4-Sterne-Hotel plus Halbpension.

30. Dezember bis 2. Januar 2024:
Wien mit Silvester-Gala und Konzerten.

Alle Programme 2023 mit jeweils ausführlichen Infos gibt es jetzt bei Gerhard Juninger unter Telefon 0751 / 44 564.

Text: Gerhard Junginger

BRAUCHTUM

PLÄTZLERZUNFT ALTDORF WEINGARTEN 1348 E.V.

Kritiksitzung im Café Max

Kaum ist die Fasnet vorbei, bittet die Plätzlerzunft Altdorf-Weingarten ihre aktiven Hästräger zur traditionellen Kritiksitzung. Diese findet am Freitag, 3. März, um 20 Uhr im Café Max statt.

Wie gewohnt bekommen die Hästräger bei dieser Sitzung die Gelegenheit, den Zunftverantwortlichen ihre Meinung zu den Ereignissen der vergangenen Saison zu sagen, Kritik zu äußern oder auch Verbesserungsvorschläge einzubringen.

Text: Bettina Haider

FANFARENZUG WELFEN WEINGARTEN E.V.

Gastronomiebetrieb Vereinsheim

Nach einer schönen Fasnet freut sich der Fanfarenzug Welfen darauf, Sie wieder im Vereinsheim zum regulären Gastronomiebetrieb begrüßen zu dürfen.

Die Öffnung erfolgt im März wieder wie gewohnt zweiwöchentlich am Sonntag von 10 bis 14.30 Uhr und von 16.30 bis 21 Uhr.
Die aktuellen Tagesmenüs der offenen Sonntage finden Sie heute im Anzeigenteil. Wir bieten die Tagesmenüs weiterhin auch zur Abholung an.
Das Vereinsheim kann auch gemietet werden. Zögern Sie nicht, uns darauf anzusprechen.

Wir freuen uns natürlich über jede Unterstützung auf folgendes Konto oder den Paypal.Me-Link:
IBAN: DE97 6506 2577 0812 0000 05 / Paypal.Me/SupportFZWelfen

Der Fanfarenzug Welfen bedankt sich für Ihre Unterstützung und wünscht Ihnen ein schönes Wochenende.

Text: Stefanie Buchwald

ALTENTROMMLER WEINGARTEN 1962

... es geht wieder los!

Der Beginn unserer Proben am kommenden Montag, 6. März, ist für uns gleichzeitig der Startschuss für das diesjährige Welfenfest!

Bei unserer „Drei-König-Sitzung“ konnten wir erfreulicherweise einige Neumitglieder begrüßen. Trotzdem sind wir weiterhin auf der Suche nach Zuwachs – wer also Lust hat, mit uns zu trommeln und/oder Jagdhorn zu blasen (auch ohne Vorkenntnisse), darf gerne einfach mal bei unseren Proben vorbeischauen – immer montags um 19 Uhr im Vereinsheim des Narrenvereins Bockstall.
Kontakt unter: altentrommler@web.de oder Telefon 0157 / 74204391.

Text: Susi Müller

FREIZEIT UND ERHOLUNG

SCHWÄBISCHER ALBVEREIN OG WEINGARTEN

Wanderung von Bad Schussenried zur Schussenquelle

Wir starten am Parkplatz der Brauerei und wandern am Zellersee vorbei durch den Schorrenwald zur Schussenquelle und von dort zum Ausgangspunkt zurück.

Wann: Sonntag, 12. März, Treffpunkt um 12.30 Uhr Festplatz in Weingarten, Rückkehr circa 18 Uhr.
Gehzeit: etwa 3,5 Stunden, 12 km, 150 hm, Fahrpreis: 7 Euro für Mitglieder, Einkehr nach der Wanderung in der Brauereigaststätte vorgesehen.
Bitte Trinken, Vesper, gutes Schuhwerk, gegebenenfalls Stöcke und Wechselschuhe mitnehmen.

Anmeldung bei Lothar Rothenbacher, Telefon 07502 / 7820 oder E-Mail: lothar.rothenb@gmx.de.
Wanderführung: Margit Strobel und Irene Lemp. Gäste sind herzlich willkommen!

Text: Margarete Schwarz

SPORT

TV WEINGARTEN E.V.

Einladung zur Mitgliederversammlung

Am Dienstag, 14. März, im Hotel Best Western, Welfensaal. Beginn ist um 19 Uhr, Saalöffnung um 18 Uhr.

Liebe Mitglieder des Turnvereins, liebe Übungsleiter und Vorstandsmitglieder, ich lade euch ganz herzlich zur Mitgliederversammlung des Turnvereins Weingarten in den Welfensaal des Best Western-Hotels ein.
Wir möchten euch an diesem Abend über die aktuellen Geschehnisse rund um unser Vereinsleben informieren und euch darüber hinaus mit einer Vorführung unserer Kunstturnerinnen erfreuen.
Die Vorstände, die euch über die vergangenen Jahre in allerlei Fragen beraten haben, mit euch zusammen den Verein mit Leben gefüllt haben, würden sich freuen, wenn ihr unserer Einladung möglichst zahlreich folgen würdet.

Tagesordnung:
1. Eröffnung und Begrüßung
2. Totenehrung
3. Bericht der Vorsitzenden
4. Kassenbericht
5. Kassenprüfungsbericht
6. Entlastung der Vorstandschaft
7. Erhöhung der Beiträge für 2024
8. Wahlen – alle Vorstandsmitglieder außer der Vorsitzenden
9. Treue-Ehrungen
10. Verschiedenes

Anträge zur Mitgliederversammlung bitte acht Tage vorher einreichen.

Text: Waltraud Rosenfelder

JUGENDSPORTSCHULE JUSS

Mädchen-Gruppe der Jugendsportschule sucht noch Teilnehmerinnen

Nach den Fasnetsferien ist bei der JuSS des TV Weingarten eine neue Gruppe nur für Mädels im Alter von zehn bis 15 Jahren gestartet.

Nach den Fasnetsferien ist bei der JuSS des TV Weingarten eine neue Gruppe nur für Mädels im Alter von 10 – 15 Jahren gestartet. Wir sind noch auf der Suche nach Mädels, die Spaß an vielseitigem und abwechslungsreichem Sporttreiben ohne Wettkampf haben. Langfristig sollen Mädchen und Jungs zusammen an den Sportstunden teilnehmen, bis zu den Sommerferien bleibt die Mädchengruppe aber mindestens bestehen.
Die neue Gruppe trifft sich immer dienstags von 17 – 18.30 Uhr in der Talschulhalle B in Weingarten. Wir freuen uns auf viele neue Teilnehmerinnen, die unverbindlich zum Schnuppern kommen möchten.
Auch in der gemischten Gruppe der 16 – 20 jährigen sind weiterhin neue Mädels herzlich willkommen, die bisherigen fünf Teilnehmerinnen freuen sich auf Verstärkung. Natürlich dürfen auch neue Jungs zur JuSS kommen, in allen Gruppen gibt es noch freie Plätze.
Alle Informationen finden Sie unter www.juss-weingarten.de.

Besuch des Volleyball-Bundesligisten VfB Friedrichshafen

Am Sonntag, 12. Februar, versammelten sich 18 Teilnehmer der Jugendsportschule, um die Volleyballprofis des VfB Friedrichshafen in der Bundesliga zu bestaunen.

Im Heimspiel gegen das starke Team aus Düren wurde uns beim Aufwärmen schon gezeigt, mit welcher Präzision und Power die Jungs das Spiel beherrschen. Bei fast ausverkaufter Arena und toller Stimmung entwickelte sich ein Spiel auf Augenhöhe, jeder Satz war hart umkämpft und beide Seiten boten immer wieder tolle Aktionen und spektakuläre Punkte. Nach über zwei Stunden Spielzeit nutzten die Dürener ihren zweiten Matchball und bezwangen den VfB mit 3:1. Schade, wir hätten gerne noch einen fünften Satz und einen Sieg gesehen, aber auch so war der Ausflug ein tolles Erlebnis. Besonders beeindruckt haben uns die präzisen Zuspiele, die enorme Sprungkraft mancher Athleten und das hohe Tempo im Spiel allgemein. Jeder Spieler ist ständig in Bewegung, um auf alle möglichen Situationen bestmöglich reagieren zu sein. Diese Eindrücke wollen wir in unseren nächsten Volleyballsessions auch ein bisschen umsetzen und mehr Bewegung in unser eigenes Spiel bringen. Besonders erfreulich war, dass aus allen Altersgruppen Teilnehmer*innen mit dabei waren und so die JuSS als eine große Gruppe auftreten konnte.
Unser nächster Ausflugstermin ist auch schon geplant: Am 19. März besuchen wir das Spiel der TTF Ochsenhausen in der ersten Tischtennis-Bundesliga, zu dem wieder alle JuSS-Mitglieder herzlich eingeladen sind!

Texte: Philipp Schwarz

GESUNDHEIT

DEUTSCHES ROTES KREUZ ORTSVEREIN WEINGARTEN E.V.

Rote Nase – Rotes Kreuz

Wie das DRK Weingarten die Fasnet verbringt.

Wenn Breisgau – Ofaloch durch die Straßen tönt, dann ist Fasnet in Weingarten. Seit vielen Jahren zeigt beim großen Narrensprung in Weingarten das DRK Weingarten Präsenz. Dabei nicht nur in der üblichen Rolle als Sanitäter:innen, sondern auch als kunterbunte Clown-Gruppe.
Vor 43 Jahren folgte das DRK Weingarten einem Aufruf der Plätzlerzunft, den großen Narrensprung mitzugestalten. Viele Bahnen Stoff und fleißige Hände waren erforderlich, um bunte Clown-Kostüme zu nähen für begeisterungsfähige Helfer:innen und deren Familien. Bis heute hat sich einiges geändert, aber bei genauem Hinsehen kann man dennoch das Unikat der ersten Stunde erkennen: der Guatzle-Karren. Da das alte Gefährt noch flott genug für Süßigkeiten und Ballons, aber nicht mehr zum Transport der jüngsten Clowns ist, hat es noch einen kleinen Kranken-Clown-Transporter mit Blaulicht bekommen. So können Alt und Jung (zwischen drei und 70+ Jahren) beim Umzug dabei sein und die bunten Clowns fleißig beim Breisgau-Rufen unterstützen.
Auf der anderen Seite des Umzugsweges standen weitere sieben Helfer:innen der aktiven Bereitschaft und sicherten die Narren und Zuschauer sanitätsdienstlich ab. Ziel ist es, vor Ort schnell Hilfe zu leisten und in einzelnen Fällen mit dem Rettungsdienst zusammenzuarbeiten. So konnten die üblichen Blessuren gut versorgt und konnte gemeinsam eine „glückselige Fasnet“ in Weingarten verbracht werden.

Die Clowngruppe des DRK Weingarten nach dem Umzug 2023.

Text und Bild: DRK Weingarten

DRK BLUTSPENDEDIENST

Jede Blutspende zählt: Blut spenden – Leben schenken!

Drei Prozent der Bevölkerung spenden Blut. Dabei wird Blut täglich zur Behandlung von Patient:innen in Krankenhäusern benötigt.

Täglich werden in Baden-Württemberg und Hessen mehr als 2.700 Blutspenden benötigt. Es gibt keine künstliche Alternative für Blut. Patientinnen und Patienten aller Altersklassen sind im Rahmen von Therapien auf die kontinuierliche und lückenlose Versorgung angewiesen. Rund ein Fünftel (19 Prozent) der Blutspenden hilft zum Beispiel Patientinnen und Patienten, die infolge einer Krebserkrankung therapiert werden.

Nächster Blutspendetermin:
Mittwoch, 22. März, von 14 Uhr bis 19.30 Uhr
Sporthalle 4 / Beim Hallenbad, Brechenmacher Straße 21
Jetzt Blutspendertermin einfach online reservieren unter www.blutspende.de/termine.

Ablauf einer Blutspende:
1. Im Vorfeld Wunschtermin online sichern.
2. Anmeldung vor Ort unter Vorlage des Personalausweises.
3. Ausfüllen des medizinischen Fragebogens zur Abfrage der Spendevoraussetzungen.
4. Mit einem kleinen Piks in den Finger wird der Hämoglobinwert bestimmt.
5. Ärztliches Gespräch zur Feststellung der Spendefähigkeit.
6. Die Blutspende: Abnahme von circa 500 ml Blut.
7. Ruhepause und Verpflegung im Anschluss an die Spende.

Alle Termine sowie kurzfristige Änderungen, aktuelle Maßnahmen und Informationen rund um das Thema Blutspende erhalten Interessierte online unter www.blutspende.de oder telefonisch kostenfrei unter 0800 / 11 949 11. Die Teilnahme an der Blutspende ist nur mit Terminreservierung möglich.

Text: DRK Blutspendedienst

SOZIALES

VDK OV-WEINGARTEN

Herzlichen Glückwunsch

Unseren Mitgliedern, die im März geboren sind, wünscht die Vorstandschaft vom Sozialverband VdK Ortsverband Weingarten alles Gute und viel Gesundheit zum Geburtstag.

Liebe Grüße, Ihre Karin Maucher – Vorsitzende

Text und Bild: Karin Maucher

KINDERGARTEN

GEB-WEINGARTEN

Gesamtelternbeirat der Kitas droht die Auflösung

Der Gesamtelternbeirat der Kindertagestätten und Kindergärten in Weingarten steht vor dem Aus.

Nachdem bei der Delegiertenversammlung im November vergangenen Jahres keine Nachfolger für das aktuelle Vorstandsteam gefunden wurden, bleibt nun noch eine knappe Woche Zeit, um die Auflösung des Gesamtelternbeirats zu verhindern. Sollte sich bei der nächsten Versammlung am kommenden Donnerstag kein neues Führungsteam finden, wird der amtierende Vorstand die Auflösung des Gremiums beantragen.

Der Gesamtelternbeirat der Kindertagesstätten vertritt die Interessen der Eltern in der Öffentlichkeit, gegenüber der Stadt und den Trägern der Betreuungseinrichtungen. Zur Vorstandswahl können sich alle Eltern von Krippen- oder Kindergartenkindern in Weingarten stellen.

Die entscheidende Delegiertenversammlung findet am Donnerstag, 9. März, um 20 Uhr im Haus der Familie in der Liebfrauenstraße 24 in Weingarten statt.

Interessierte Eltern werden gebeten, sich vorab bei der 1. Vorstandsvorsitzenden Jennifer Pock unter geb-weingarten@gmx.de zu melden.

Text: Laura Wichert

SCHULEN

REALSCHULE WEINGARTEN

SMV-Fasnetsball

„Kindheitshelden“ erobern die Tanzfläche.

Das Erdgeschoss der Realschule verwandelte sich am Mittwochabend vor dem Gumpigen Donnerstag in eine Fasnets-Party-Zone. Mehr als 300 verkleidete Schüler feierten und tanzten miteinander. DJ DocMoodle (Musiklehrer Sebastian Bernauer) und die neue Lichtanlage lieferten den passenden Rahmen für die gute Stimmung. Fast jeder zweite Schüler hatte sich im Vorfeld eine Eintrittskarte gekauft bei der SMV (Schülermitverantwortung), die den Ball organisierte. Für die Hälfte der Schulgemeinschaft, die Klassenstufen 5 bis 7, war es der erste SMV-Ball, den sie erlebten, da Corona in den Schulen alle Veranstaltungen ausgebremst hatte. Im Gegensatz zu früheren Schulbällen durften dieses Mal alle Schüler aller Klassenstufen von Beginn an bis zum Ende um 21 Uhr bleiben, was das Treiben bunt machte. Das Motto lautete „Kindheitshelden“. So tummelten sich auf der Tanzfläche Pipi Langstrümpfe neben Minnie-Mäusen, Glücksbärchis, Ghostbustern, Supermännern und -frauen oder Biene Majas. Beim Kostümwettbewerb gewann ein Pandabär. Konrektor Andreas Ramsperger erschien als Robin Hood, Hüter der Gerechtigkeit. Er hatte keinen Einsatz, denn die Veranstaltung verlief reibungslos. Trotzdem musste er, zusammen mit der Schulleitung der Realschule und des Gymnasiums, am Gumpigen Donnerstag bei der Schülerbefreiung den Narren die Schlüssel übergeben.

Lucky Luke mit Pandabär, Gewinner des Kostümwettbewerbs.

Text und Bild: Tanja Neidhart

SCHULE AM MARTINSBERG

Besuch im Schulmuseum

Am Montag, 13. Februar, besuchten die beiden dritten Klassen der Schule am Martinsberg im Rahmen der Unterrichtseinheit „Schule früher und heute“ das Schulmuseum in Friedrichshafen.

Schon die Bus- und Zugfahrt war für viele Kinder ein Erlebnis. Im Museum durften die Kinder in die Rolle der SchülerInnen im Jahre 1850 schlüpfen und eine Unterrichtsstunde von damals erleben. Ein weiteres Highlight war das Schreiben mit Tinte und Feder.
Es war ein rundum spannender und lehrreicher Vormittag.

Text und Bild: Lea Brandt

Die Martins-Trolle sind los

An der Schule am Martinsberg tobte am Gumpigen der Bär: Die Martins-Trolle wurden von den Plätzlern, Bockstallnarren und den Schussa Gugga befreit. Wie immer war die Stimmung grandios und auch die Kinder und Lehrkräfte zeigten mit ihren Gesangs- und Tanzeinlagen, was sie draufhaben.

Ein herzliches Dankeschön an die Zünfte, auch für die Maskenvorstellungen!
Hier ein Textauszug aus der Ordensverleihung:
„Habt ihr uns scho in unserm Koschtüm erkannt
Die Trolle sind unterwegs in unserm Land.
Und weils grad so trüb isch in derra Welt
Haben wir die Trolle in Farbe bestellt.
Weil ihr exschtra hochkommet auf'n Berg
Wird euch jetztat a Programm beschert.
Wochalang hamm'r gübet und überlegt
Da isch was rauskomma, wie ihr glei seht.
Vorher aber wollat wir danke saga
Und fordern die Oberschte auf, unsere Orda zu traga.
Nur die Fleißigschte aller fleißigen Leut
Kriagat so'n Orda heut.

Bunte Schulnachrichten

Umwelttag
Ende Oktober sammelten alle Schülerinnen und Schüler der Schule am Martinsberg Müll in der Umgebung der Schule und in Nessenreben. Auch an unserem zweiten Umwelttag waren wir mehr als erstaunt, was Menschen alles in der Natur entsorgen.

Eislauftag
Im Januar war es endlich so weit: Alle Kinder der zweiten bis vierten Klassen und der IK rot durften in Ravensburg in die Eislaufhalle. Für viele war es der erste Tag auf dem Eis! Alle hatten viel Spaß miteinander. Vielen Dank an den Schulförderverein, der einen Teil der Kosten übernommen hat.

Preisgekrönt
Beim Wettbewerb „Preisgekrönt" der Bürgerstiftung und des Kreisjugendrings wurden wir für unser Engagement in der Projektwoche „Klima bewegt uns" ausgezeichnet. Vielen Dank!

Alte Spiele für die Pause wiederentdeckt
Eine Seminargruppe der PH Weingarten zeigte unseren Schülerinnen und Schülern Spiele für die Pause, die es schon früher gab und die immer noch Spaß machen. An zwei Freitagen lernten die Kinder Fadenspiele, Gummitwist-Kombinationen und einiges mehr.

Texte: Annette Bernhart
Bilder: privat

VOLKSHOCHSCHULE

Sonderausstellung zur Kulturgeschichte von Bier und Wein

Dass Bier und Wein durchaus weit mehr sind als bloße Getränke für den Konsum, zeigt derzeit eine überaus sehenswerte Ausstellung im Alten Schloss in Stuttgart.

Neben der Entstehung von alkoholischen Getränken und deren historischen Wurzeln geht es in dieser vielfältigen Sonderausstellung im Landesmuseum Stuttgart auch um ganz verschiedenartige Trinkgefäße im Spiegel des geschichtlichen Wandels. Ein zentraler Aspekt der mit bedeutenden Exponaten bestückten Ausstellung widmet sich der (symbolischen) Bedeutung des Weins in Mythologie, Kult und christlicher Religion. Spektakulär sind auch die Vitrinen mit prunkvollen und kostbaren Trinkgefäßen, die am Hof der fürstlichen Repräsentation dienten. Und an dieser Stelle erfährt man dann auch, wie die Feierlichkeiten anlässlich der Hochzeit von Graf Eberhard im Bart und Barbara Gonzaga aus Mantua im Juli 1474 ausgestattet waren.
Die Tagesexkursion nach Stuttgart findet mit öffentlichen Verkehrsmitteln am 17. März statt. Eine Anmeldung ist bei der VHS Weingarten bis 6. März erforderlich.

Text: Rainer Hepp

Freie Restplätze im Gesundheitsbereich

Sichern Sie sich jetzt noch schnell freie Restplätze in unseren vielseitigen Gesundheitskursen im März.

Am 7. März startet der Kurs Progressive Muskelrelaxation, in dem Sie die von Edmund Jacobson entwickelte gleichnamige Entspannungstechnik kennenlernen, bei der einzelne Muskelpartien in einem festen Ablauf aktiv angespannt und wieder entspannt werden. Ab 9. März können Sie hullern, was das Zeug hält, in unserem Kurs Fit mit Hula-Hoop 40+. Hierbei werden Muskelgruppen angesprochen, die sonst wenig zum Einsatz kommen, und die Körpermitte sowie die Rückenmuskulatur gestärkt. Im Faszientraining ab 9. März werden die Faszien, bei denen es sich um bindegewebliche Strukturen handelt, zu denen Bänder, Sehnen und Gelenkkapseln gehören, über dynamische Dehnungen und elastische Federungen des Bindegewebsnetzes stimuliert und dadurch Verklebungen und Verhärtungen gelöst. Im Vortrag So hilft Kneipp bei Bluthochdruck am 7. März werden wir uns das Konzept Kneipp anschauen und auf das Thema Bluthochdruck im Speziellen eingehen. Dabei werden Sie praktische Tipps an die Hand bekommen, die Sie zuhause sofort umsetzen können.

Text: Bianca Scherer

Italienischkurs für Anfänger*innen ohne Vorkenntnisse

Alle italienbegeisterten Teilnehmer*innen möchten wir gerne auf unseren zusätzlichen Kurs „Impariamo l'italiano" aufmerksam machen.

In unserem neuen Anfängerkurs erlernen Sie in angenehmer Atmosphäre die klangvolle Sprache Italiens und erfahren zusätzlich viel über die Kultur und Gebräuche dieses spannenden Landes. Vielleicht wird Sie Ihr nächster Urlaub dann mit noch mehr Freude nach Italien führen, wenn Sie bereits erste Sprachkenntnisse einsetzen können.
Der Kurs startet am 15. März und findet immer mittwochs von 8.30 bis 10 Uhr in der VHS Geschäftsstelle statt. Für Rückfragen stehen wir Ihnen gerne unter der Telefonnummer 0751 / 560 353-13 zur Verfügung.

Text: Stefanie Lindel

vhs volkshochschule weingarten

Die VHS Weingarten steht Ihnen sehr gerne für Fragen und Beratungen zur Verfügung! Sie erreichen die VHS telefonisch unter 0751 / 560 353-10 oder unter www.vhs-weingarten.de.

Bild: VHS

JUGEND UND FAMILIE

TEAM JUGENDARBEIT

Erneuter Stencil-Workshop im Haus der Familie

Wieder einmal laden wir zum gemeinsam Kreativ-Sein ins Haus der Familie ein! Am 10. März, von 15 bis 18 Uhr, findet wieder ein Stencil-Workshop statt.

Bestandteile des Workshop sind das Gestalten und Ausschneiden von wiederverwendbaren Schablonen sowie das Sprühen auf eine Leinwand. Der Workshop ist kostenlos und mit Voranmeldung. Sollten nicht alle Plätze belegt werden, ist es auch möglich, spontan vorbeizukommen.

Anmeldung bei:
Raphael Buchmann: 0151 / 54652702 oder r.buchmann@wgt.jetzt.
Simon Weber: 0160 / 98407963 oder s.weber@wgt.jetzt.
Oder über Instagram unter:
@teamjugendarbeitweingarten

Text: Simon Weber

JUGENDCLUB WEINGARTEN

Kinderklinik-Kenia-Hilferuf

Im dritten Jahr: Virus – Dürre – Wassernot und Hunger. Operationen müssen laufend verschoben werden.

Die Leitung der Kinderklinik hat jüngst einen Spendenhilfeaufruf an den Jugendclub geschicht. Der Jugendclub unterstützt mit Freunden aus ganz Oberschwaben seit über 40 Jahren diese Kinderklinik im kenianischen Mombasa in Ostafrika und besucht diese alle zwei Jahre mit Gästen von hier persönlich.

In der Pandemie fehlen nun viele Medikamente und auch Besucher-Spenden. Im dritten Jahr droht jetzt zusätzlich eine Dürre und damit Wassernot: Die Brunnen versiegen. Der Weizen sowie anderes Getreide und Gemüse können nicht mehr wachsen und reifen. Dies und vieles mehr, darunter Arbeitslosigkeit und große Preissteigerungen bei den Grundnahrungsmitteln, treiben dort und weltweit die Preise in unbezahlbare Höhen. Dies verschärft auch Konflikte im Lebensraum zwischen Mensch und Tier.
Gerhard Junginger, der Klinik-Projektleiter des Jugendclubs, bittet dringend um Spenden: DE34 6506 2577 0805 2540 13, BiC GENODES1RRV. Danke. Spendenquittung folgt.

25.190 Euro Spendengeld an Kinderklinik überwiesen

Der Jugendclub Weingarten konnte nach dem Spendenaufruf diese Woche für die dringendsten medizinischen Fälle in der Kinderklinik in Mombasa / Kenia 25.190 Euro an Spenden überweisen. Herzlichen Dank allen Spendern.

So erhalten ein paar kranke Kinder dort dringende Hilfen und neue Lebenschancen. Diese Spendenaktion wird natürlich immer fortgesetzt. Helft bitte weiter, damit wir dort wie seit über 40 Jahren den Ärmsten der Armen helfen können. Die Spendenquittung folgt direkt.

Einladung 2023

15. März:
18 Uhr Infotreff im Golf-Restaurant Schmalegg.

10. bis 25. August:
Keniareise zur Klinik, Buschmesse, Safaris, Vier-Sterne-Strandhotel am Indischen Ozean.

26. und 27. August:
Stand beim Stadtfest für die Kinderlinik.

7. bis 10. Dezember:
Esen und Trinken beim Nikolausmarkt auf dem Löwenplatz für die Kinderklinik.

Infos gibt es bei Gerhard Junginger unter Telefon 0751 / 44 564.

1963 bis 2023: 60 Jahre Jugendclub

Alle Programmpunkte hier und in Kenia werden 2023 als Jubiläumsveranstaltungen durchgeführt.

Kommen Sie mit! Ihnen allen ein besonderes DANKE für die jahrzehntelange Treue und Hilfe für die Operationen und die Versorgung in der Kinderklinik in Mombasa / Kenia / Ostafrika.
Helft uns weiter, damit wir helfen können.

Texte: Gerhard Junginger

SENIOREN

HAUS AM MÜHLBACH

Das Haus am Mühlbach feierte wieder Fasnet

Das Obergeschoss des Hauses am Mühlbach platzte am Gumpigen Donnerstag mittags zeitweise schier aus allen Nähten. Ab 13 Uhr ging das bunte Treiben mit dem Eintreffen der Plätzlerzunft los.

Fast zeitgleich spielten die Altdorfer Schalmeien auf und es gab eine lustige Polonaise durch das ganze Haus. Auch die Schussagugga haben uns zahlreich besucht, ebenso eine Abordnung des Rathauses, angeführt von unserem OB Clemens Moll als lustige Pippi Langstrumpf. Später kamen noch die Basilika-Engel vorbei und haben unsere Gäste mit ihrem lustigen Gesang prima unterhalten.
Beim närrischem Ausklang am Dienstag wurde die Fasnet beim Volksliedersingen nochmals ausgiebig mit Horst Öhler und Hansjörg Ailinger auf der „Steirischen“ verabschiedet. Zur Freude aller hat Friedbert Hipp an der Drehorgel zum Gesang von Steffi Kollmus die Moritaten und das Galgenlied gespielt.
Das HaM-Bienchen-Team hat unsere wohlgelaunten Gäste bestens versorgt und auf das nächste Jahr freuen sich alle schon wieder.

Basilika-Engel.

Aktuelle Veranstaltungen

Hier das Programm für die Kalenderwoche 10 vom 6. bis 10. März.

Montag, 6. März:
13.30 Uhr Radfahren (Kontakt Herr Poetsch, Telefon: 45217); 14 Uhr Geselligkeit und Tanz; **14.30 Uhr und 16 Uhr** Gedächtnistraining mit Ulrike Plewa.

Dienstag, 7. März:
14 Uhr Volksliedersingen**;** 14 Uhr Stricken, Häkeln, Sticken; 14 Uhr Aquarellmalen; 14 Uhr Holzschnitzen; 16 Uhr TV-Sportler.

Mittwoch, 8. März:
14 Uhr Mittwochswanderer; 14 Uhr Französisch; **Gymnastik Senioren fällt aus.**

Donnerstag, 9. März:
14 Uhr „Spiel mir eine alte Melodie“: Heinz Rothenhäusler erfüllt Ihre musikalischen Wünsche ... und außerdem feiern wir Geburtstag für alle im Sternzeichen Wassermann und Fisch Geborene.
14 Uhr Skat; 14 Uhr Töpfern.

Freitag, 10. März:
9 Uhr Line Dance; 14 Uhr Schach; 14 Uhr Binokel.

Gäste und Interessierte sind bei uns immer herzlich willkommen. Wir alle freuen uns auf Ihr Kommen!

Texte und Bild: Sonja Frank-Burkhardt

WIRTSCHAFT, HANDEL UND GASTRONOMIE

TECHNISCHE WERKE SCHUSSENTAL GMBH & CO. KG

Leihradsystem der TWS immer beliebter

Fast 20.000 Fahrten im Jahr 2022 – 40 Prozent mehr als im Vorjahr: Elektroräder werden auch im Winter gut genutzt.

Immer öfter sind in Ravensburg und Weingarten Elektro-Fahrräder der Technischen Werke Schussental GmbH (TWS) unterwegs: Im Jahr 2022 zählte das Unternehmen insgesamt 19.035 Ausleihen bei seinem Verleihsystem tws.rad. Das ist eine Steigerung von 40 Prozent gegenüber dem Vorjahr. „Die hohe Nutzung ist ein starkes Signal der Bürgerinnen und Bürger für die klimaneutrale Mobilität auf kurzen, vor allem innerstädtischen Strecken“, erklärt Jenny Jungnitz, Abteilungsleiterin Verkehr- und Mobilitätsdienstleistungen bei der TWS. Nicht zu vergessen, das Jahr 2022 war gerade zu Beginn noch von Corona stark eingeschränkt, was sich auch in der öffentlichen Mobilität niedergeschlagen hat. 75 Prozent der Ausleihen wurden von Privatleuten getätigt, die restlichen 25 Prozent von Geschäftskunden gebucht, deren Mitarbeitende das Verleihrad im Rahmen des betrieblichen Mobilitätsmanagements nutzen können. Gerade die Nutzung des Verleihrades durch Unternehmen hat 2022 einen großen Sprung gemacht. Insgesamt liege man im Vergleich mit anderen Städten auf einem ähnlichen Niveau, was die Ausleihvorgänge betrifft. „Besonders freut uns, dass unter den Nutzerinnen und Nutzern auch immer mehr sogenannte Stromradler sind“, sagt Jenny Jungnitz. Wer nämlich seinen Ökostrom von der TWS bezieht, kann das Leihfahrrad die ersten 30 Minuten kostenlos nutzen. Dieser Zusatznutzen ist im Kombivertrag inklusive, twsNaturstrom ist zu 100 Prozent grün. Besonders schön findet man bei der TWS, dass die Räder das gesamte Jahr über genutzt werden, selbst in den Wintermonaten. 2022 sind zwei neue Stationen hinzugekommen, weitere sollen folgen.

TWS gibt Entlastungen komplett weiter

Strom-, Gas- und Wärmepreisbremsen treten in Kraft. TWS passt Abschläge automatisch an. Kunden erhalten individuelles Anschreiben.

Ende 2022 hat die Bundesregierung die Preisbremsen für Strom, Gas und Wärme beschlossen. Diese treten ab März 2023 in Kraft und werden rückwirkend auch für Januar und Februar umgesetzt. „Die Entlastungen aus den Preisbremsen geben wir zu hundert Prozent weiter, darauf können sich unsere Kunden verlassen“, informiert Robert Sommer, Bereichsleiter Markt bei den Technischen Werken Schussental (TWS). Private Haushalte sowie kleine und mittelständische Betriebe müssen nichts tun. Für Verträge, deren Preise oberhalb der beschlossenen Preisgrenzen liegen, berücksichtigt die TWS die Preisbremse mit dem Abschlag für den Monat März, der am 1. April zur Zahlung fällig wird. Der März-Abschlag enthält zudem die Gutschriftsbeträge für die Entlastungen aus der Energiepreisbremse für Januar und Februar.
„Es wurden alle notwendigen IT-Prozesse, die für die korrekte Umsetzung der Energiepreisbremsen neu programmiert werden mussten, mit Hochdruck umgesetzt. Diese werden sehr genau geprüft. Wir schreiben unsere Kunden an, sobald alle Anpassungen seitens des Systemanbieters richtig funktionieren, damit keine Korrekturen notwendig werden“, so Sommer. Die Gutschrift der Energiepreisbremse für die Monate Januar bis März erfolgt fristgerecht zum 1. April. Da zu diesem Stichtag auch die Gutschrift aus der Energiepreisbremse für den April fällig wird, wird auch diese in diesem Monat direkt verrechnet.
Die Kundinnen und Kunden des Energieversorgers erhalten in den nächsten Tagen ein persönliches Anschreiben. „Damit bekommt jeder Kunde eine Übersicht, wie sich die Preisbremse individuell auf ihn auswirkt. Außerdem teilen wir darin den neuen monatlichen Abschlag mit“, so Robert Sommer weiter. Kunden, die ein SEPA-Mandat für den Einzug der Abschlagszahlungen erteilt haben, brauchen nichts zu tun. Wer per Überweisung bezahlt, muss selbst aktiv werden und den neuen Abschlagsbetrag, der im Anschreiben aufgeführt ist, monatlich überweisen. Wird hier keine Änderung vorgenommen, werden die Abschläge und Entlastungen aus den Preisbremsen in der nächsten Jahresrechnung automatisch verrechnet.
Seit Beginn der Energiekrise sind viele Verbraucher verunsichert. Anfragen im TWS-Kundenservice haben sich extrem vervielfacht. Deshalb bittet die TWS um Verständnis und Geduld, sollte jemand länger warten müssen, bis er durchkommt oder Auskunft erhält. Die häufigsten Fragen und Antworten hat der Energieversorger auf seiner Internetseite www.tws.de zusammengestellt. Dort sind auch Tipps zum Energiesparen hinterlegt. Denn auch unter Berücksichtigung der Preisbremsen lohnt es sich weiterhin, Energie zu sparen.

Texte: Brigitte Schäfer
Bild: TWS

INDUSTRIE- UND HANDELSKAMMER BODENSEE-OBERSCHWABEN

Ehrenurkunden für langjährige Betriebszugehörigkeit

Die Industrie- und Handelskammer Bodensee-Oberschwaben ehrt Mitarbeiterinnen und Mitarbeiter zum Betriebsjubiläum.

Gute und treue Mitarbeiterinnen und Mitarbeiter sind das Rückgrat eines jeden Unternehmens. In der Region Bodensee-Oberschwaben sind langjährige Betriebszugehörigkeiten durchaus keine Seltenheit. Sie sind Ausdruck nachhaltiger wirtschaftlicher Strukturen und zeigen die Verbundenheit der Menschen zu ihrer Region und ihren Arbeitgebern.
Die Industrie- und Handelskammer Bodensee-Oberschwaben (IHK) gratuliert folgenden Mitarbeiterinnen und Mitarbeitern, die im Februar dieses Jahres im Kreis Ravensburg ihre langjährige Betriebszugehörigkeit feiern konnten.

Thyssenkrupp Schulte GmbH, Weingarten:
- Julia Rothenhäusler, 10 Jahre
- Ardian Troka, 10 Jahre
- Thomas Veser, 30 Jahre

Text: IHK

DIES UND DAS

NABU WEINGARTEN

Mitgliederversammlung

Wir laden unsere Mitglieder und andere Naturfreunde/-innen am Dienstag, 21. März, um 19.30 Uhr, ins Restaurant „Poseidon“ Weingarten, Postplatz 1 (Keller), zu unserer diesjährigen Mitgliederversammlung ein.

Wir berichten von unseren zahlreichen Naturschutzprojekten. Dabei werden die seit längerem laufenden Projekte kurz gestreift. Ausführlicher geht es dann um die Nistkastenkontrollen im Schenkenwald und um autofreie Wochenenden im Lauratal.
Sodann erfolgt ein Ausblick ins laufende Jahr: Schwerpunktmäßig beschäftigen wir uns mit den geplanten Bauvorhaben im Altdorfer Wald: Kiesabbau und Riesen-Windenergiepark.
Mit den satzungsgemäßen Punkten wie Kassenbericht, Kassenprüfbericht, Vorstandsentlastung und Neuwahlen des Sprecher-Vorstandes und der Kassenprüfer beschließen wir den offiziellen Teil und zeigen im Anschlussprogramm einen Lichtbildervortrag: „Beobachtungen im naturnahen Garten“ (Refent: K. Drescher).

Text: Helmut Kraft

ARBEITSKREIS B90/DIE GRÜNEN

Aufstehen für den Radschnellweg Friedrichshafen-Baindt

Die Ortsgruppe der B‘90/Die Grünen wie auch die Fraktion unterstützen den Bau des Radschnellwegs.

Für den Klimaschutz und die Verkehrswende in unserer Region ist ein Ausbau der Radinfrastruktur überfällig. Es bedarf einer besseren Anbindung für Radfahrer in der Region, um Anreize zu schaffen und die Attraktivität des Radfahrens zu erhöhen. Um ein Zeichen zu setzten, findet am 5. März ein Aktionstag statt, der durch den ADFC zusammen mit BUND, NABU, VCD, Radfahrerverein Weingarten, Lebenswertes Schussental und Bündnis 90/Die Grünen veranstaltet wird. Mit einer Raddemo auf der Strecke Friedrichshafen bis Baindt und mit Kundgebung im Stadtpark Weingarten ist der Tag geplant. Auf der Kundgebung, zu der wir alle Bürgerinnen und Bürger herzlich einladen, werden Martin Hulin, Günter A. Binder, Dirk Bastin, Harald Sievers als Redner sprechen.
Startpunkt 1: 14 Uhr, Eschach, Parkplatz Pizzeria B30 (Friedrichshafener Straße 101).
Startpunkt 2: circa 14.45 Uhr, Ravensburg, Ecke Friedrich-Schiller-Straße / Jahnstraße für Teilnehmer, die nicht so weit fahren wollen.
15.30 Uhr Kundgebung im Stadtgarten Weingarten mit Informationen und Beiträgen.

Danach führt die Rad-Demo noch zum Endpunkt des Radschnellwegs in Baindt.
Wer den ganzen geplanten Radschnellweg abfahren will, kann um 12.30 Uhr am Bahnhof Friedrichshafen bei einer geführten Radtour nach Eschach zur Raddemo mitfahren.

Eure Ortsgruppe B‘90/Die Grünen Weingarten
Text: Simon Windisch

ÖKUMENISCHES GEBET

Beten um Barmherzigkeit

Immer montags findet um 17 Uhr ein Ökumenisches Gebet für den Frieden in der Welt statt, das insbesondere unsere Sorge um die Flüchtlinge vor Gott bringen möchte.

Das Gebet hat den Titel „Beten um Barmherzigkeit“. Seit Beginn dieses Jahres findet es wöchentlich in der Evangelischen Stadtkirche statt. Unsere nächsten Gebete im März sind: Montag, 6., 13., 20. und 27. März.

Text: Die Kirchengemeinden

EV. BILDUNGSWERK OBERSCHWABEN

Fasten für Gesunde

In der Musik hat Gott den Menschen die Erinnerung an das verlorene Paradies hinterlassen. So sagt es die Kirchenlehrerin Hildegard von Bingen (1098-1179). Sie lädt ein, in das Loblied einzustimmen.

Unter der Leitung von Erika Eichwald – Fastenleiterin aus Weingarten – haben Sie die Möglichkeit, miteinander zu fasten und eine Woche in Achtsamkeit zu verbringen.
An jedem Abend von 17.30 bis 19 Uhr sind Sie eingeladen, Ihre Befindlichkeit auszutauschen, miteinander zur Stille zu kommen, zu meditieren.
Ebenso wird es Angebote geben, um Freude an körperlicher Bewegung zu finden und geistige Impuluse zu erhalten.

ORT: Martin-Luther-Gemeindehaus Weingarten, Abt-Hyller-Straße 17/1
ZEIT: 23. März bis 3. April
ANMELDUNG: Ev. Bildungswerk Oberschwaben, Telefon 0751 / 95 223-030 oder E-Mail: erika.eichwald@web.de

Text: Erika Eichwald

AUS DEN NACHBARGEMEINDEN

LANDSCHAFTSERHALTUNGSVERBAND LANDKREIS

Blühkampagne geht ins fünfte Jahr

Über 2.000 Bestellungen in der ersten Woche. Kostenloses Blüh- und Gemüsesaatgut sind ab sofort bestellbar.

Bereits zum fünften Mal läutet der Landkreis die Gartensaison mit der Mitmachkampagne „Blühender Landkreis Ravensburg“ ein. Auch in diesem Jahr haben Bürgerinnen und Bürger die Möglichkeit, für Vielfalt in ihren Beeten und auf dem Teller zu sorgen. Denn dieses Jahr stehen historische und regionale Gemüsesorten des Sortendetektivs Patrick Kaiser aus Tettnang im Fokus. Wie gewohnt wird das Saatangebot durch heimische Blühmischungen ergänzt. Weit über 2.000 Haushalte haben in den ersten Tagen bereits ihre Saatgutmischungen bestellt.
Das Saatgut kann kostenlos unter www.bluehender-landkreis.org bezogen werden und wird Anfang März in einer großen landkreisweiten Aktion verpackt und versendet. Neben dem Team des Blühenden Landkreises sorgen dort auch Landrat Harald Sievers sowie Dezernentin Iris Steger dafür, dass Sie Ihr Saatgut rechtzeitig zur Aussaat im eigenen Garten in Ihren Händen halten können.
Die Biodiversitätsstrategie des Landkreises bezieht zahlreiche regionale Akteure in ihr Handeln ein. Die Personalstellen der Strategie sind beim Landschaftserhaltungsverband Landkreis Ravensburg e. V. ansässig. Im Rahmen der Strategie zur Stärkung der biologischen Vielfalt im Landkreis Ravensburg wird dieses Projekt mit Mitteln der Kreissparkassenstiftung Ravensburg unterstützt.
Weitere Informationen finden Sie unter www.naturvielfalt-rv.de und www.bluehender-landkreis.org.

Text: Tobias Hornung

ARKADE E.V.

Paten schenken Zeit und Freude

KiP – ein Kooperationsprojekt des Landkreises Ravensburg und Arkade e. V. – möchte Kinder psychisch erkrankter Eltern durch ehrenamtliche Patenschaften unterstützen und stärken.

Derzeit suchen wir Familien, Paare oder Einzelpersonen in Weingarten und Umgebung, die gerne eine ehrenamtliche Patenschaft für ein Kleinkind übernehmen möchten.
Die ehrenamtlichen Patinnen und Paten treffen sich in der Regel an einem Nachmittag pro Woche mit ihrem „Patenkind“. Diese Nachmittage erleben die Kinder als unbeschwerte Zeit durch gemeinsames Spielen und verschiedene Aktivitäten.
Im Rahmen Ihrer ehrenamtlichen Tätigkeit erhalten Sie eine Aufwandsentschädigung und werden fachlich begleitet.
Wir freuen uns über Ihr Interesse und informieren Sie gerne ausführlich.
Kontakt:
Arkade e.V., KiP Patenschaften, Eisenbahnstraße 30/1, 88212 Ravensburg, Telefon 0751 / 3665591, sylvia.list@arkade-ev.de.

Text: Sylvia List

Morgens kommt die Post und Opa Werner braucht wie immer seine Schere. Denn bevor die Umschläge ins Altpapier wandern, schneidet er sorgfältig alle Briefmarken aus. „Aber die sind doch nichts mehr wert", wundert sich Enkelin Laura. „Doch!", sagt Opa Werner. „Wir können damit helfen. Wir sammeln die Marken in einem großen Umschlag und schicken ihn nach Bethel. Dort werden die Briefmarken sortiert und für den Verkauf an Sammler aufbereitet. Das schafft Arbeitsplätze für behinderte Menschen in Bethel."

232

Briefmarkenstelle Bethel
Quellenhofweg 25 · 33617 Bielefeld
www.briefmarken-fuer-bethel.de

Bethel

Arabisches Rezept
Zubereitungszeit: ca. 30 Minuten

Couscoussalat

Zutaten für 4 Portionen

300 g Couscous, 80 g Nusskerne (z. B. Walnuss oder Pistazie)
je 2 EL frisch gehackte Minze, Zitronenmelisse und Koriander
Saft von 1 Zitrone, 3–4 EL Olivenöl, 1 TL Honig, 1 Avocado
400 g Erdbeeren, Salz, Pfeffer aus der Mühle

Zubereitung

Couscous nach Packungsanleitung etwa 7 Minuten kochen. Es sollte nicht klebrig, sondern schön locker sein. Die Nusskerne (je nach Sorte eventuell grob hacken) in einer beschichteten Pfanne rösten. Couscous in eine Salatschüssel geben. Zitronensaft, Olivenöl, Honig, Salz und Pfeffer mit dem Schneebesen zu einem Dressing verschlagen. Die geputzten Erdbeeren grob würfeln. Das Fleisch aus der Avocado lösen und ebenfalls würfeln. Zusammen mit den Erdbeeren und den Kräutern unter den Couscous mischen. Das Salatdressing darübergießen und vorsichtig unterrühren, Nusskerne darüber streuen. Abschmecken und servieren. Schmeckt sehr gut zu gebratenem Fleisch. Schorten/DEIKE

Foto: © Schuler/DEIKE 752U14U3

VERSCHIEDENES

Pomeranian Zwergspitz Welpen abzugeben 4 kleine kerngesunde Rüden, 12 Wochen alt, gechipt, geimpft mit Pass, tricolor, Preis VB. Tel. 016350222236

MIETGESUCHE

Familie sucht 2-3 Zimmer Wohnung in Bergatreute, Weingarten, Baienfurt, Baindt, Ravensburg. Erreichtbar unter 0160 8277889 nach 15:00

AUS DER LANDWIRTSCHAFT

Hofladen
VORSEE

Es geht wieder los! Einladung zum Frühlingserwachen!

Sonntag, 5. März 2023 von 10 bis 17 Uhr

Liebe Kinder, auch der Osterhase kommt vorbeigehoppelt!

Freuen Sie sich auf:
Kunsthandwerk, Mützen, Seifen, Bastelsachen, Selbstgenähte Kindermode, Deko-Objekte aus Beton, Rostdekorationen, Zuckerbäcker

Lassen Sie sich überraschen!

Für das leibliche Wohl ist gesorgt.

Öffnungszeiten im März:
Donnerstag - Freitag: 9 - 17 Uhr, Samstag: 9 - 13 Uhr

Familie Knam | Vorsee 81 | 88284 Wolpertswende
Tel. 07502/9113178 | www.hofladen-vorsee.de

Foto: KM Asad via ichTV

GESCHÄFTSANZEIGEN

Batterien für alle Fahrzeuge!

Lott
Tel.07524 6703

Sie im Blickpunkt!

Ab jetzt **Beilagenwerbung auch in Weingarten möglich** bei maximaler Reichweite Ihrer Werbebotschaften **PLUS 50 % Ersparnis** bis März.

- **effektiv**
- **erfolgreich**
- **zielgruppenorientiert**

- Auflage 12.000 Exemplare
- Ab 70 € je Tsd. Stück (bis 20 gr., 5 € je weitere 5 gr.)

Rufen Sie uns gleich an: 07154 8222-70
Wir beraten Sie gerne!

WAGNER Druck + Verlag
Druck + Verlag Wagner GmbH & Co. KG
Max-Planck-Straße 14 | 70806 Kornwestheim

Werben mit Erfolg

Zeigen Sie Präsenz!

Veröffentlichen Sie jetzt **Ihre Anzeige** auf unseren **neuen Sonderseiten** um Ihr Unternehmen werbewirksam zu präsentieren.

KW 10/11

AUTO, E-BIKE & ZWEIRAD

Interesse oder Fragen?
Rufen Sie uns einfach an: 07154 8222-70
Wir beraten Sie gerne!

WAGNER Druck + Verlag
Seit mehr als 50 Jahren ein loyaler Partner der Kommunen.

Max-Planck-Straße 14 · 70806 Kornwestheim · Telefon 07154 8222-70
Telefax 07154 8222-10 · anzeigen@duv-wagner.de · www.duv-wagner.de

südmail

BRIEFMARKEN

gibt's im südmail-Onlineshop und in allen südmail-Verkaufsstellen!

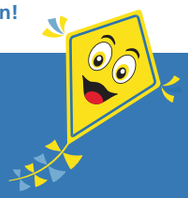

- Bis zu 20 % Portoersparnis
- Pro verkaufter Briefmarke spendet südmail 5 Cent an die Radio 7 Drachenkinder

1,7 HOHE KUNDENZUFRIEDENHEIT

suedmail.de/shop
0751 5691-2380

Schlosserwerkstatt im Bodenseekreis abzugeben. Interesse?

Ein Mietobjekt 186 m², voll ausgestattete Werkstatt, Übergabe wegen Eintritt ins Rentenalter gegen Ende 2023 oder nach Vereinbarung. Bei Interesse Info an: **helma1994@web.de**

Fanfarenzug Welfen

Tagesmenüs Vereinsheim
(auch zum Mitnehmen)

05.03.2023
Cordon - bleu mit Pommes und gem. Salat

19.03.2023
Rehragout mit Semmelknödel und Rotkraut

02.04.2023 - Voranzeige
Jägerschnitzel mit Spätzle und gem. Salat

Fanfarenzug Welfen Weingarten e.V.
Talstraße 91, 88250 Weingarten
Kontakt: Fr. Distel 0160 / 94 965 305

STELLENANGEBOTE

stadt weingarten

In der Stadtverwaltung Weingarten arbeiten über 400 Mitarbeiterinnen und Mitarbeiter engagiert für das Wohl der mehr als 26.000 Bürgerinnen und Bürgern und gestalten die Weiterentwicklung der Stadt. Unweit des Bodensees gelegen, ist die moderne Hochschulstadt ein familienfreundlicher Wohnort mit hoher Lebensqualität und breitem Kultur- und Freizeitangebot.

Wir suchen Sie für verschiedene Abteilungen:

Bürgerservice und Ordnungswesen:

- **Sachbearbeitung Ausländeramt** (m/w/d)

Bildung, Sport und Vereine (Volkshochschule):

- **Fachbereichsleitung Deutsch** (m/w/d)

Kultur und Tourismus:

- **Sachgebietsleitung Kulturveranstaltungen** (m/w/d)

Rechnungswesen:

- **Sachbearbeitung Geschäftsbuchhaltung** (m/w/d)

Talschule Mensa:

- **Mitarbeiter/in** (m/w/d)
  im Rahmen einer Krankheitsvertretung auf geringfügiger Basis

Interessiert? Alle wichtigen Informationen zu den Stellen finden Sie auf unserer Homepage:
www.weingarten-online.de/stellen

KUNDENBERATER (m/w/d)
Voll- / Teilzeit | mit Berufserfahrung gesucht

Quintessence Naturprodukte ist ein Versandhandel für Produkte aus der Natur für Gesundheit und Vitalität. Mit mehr als 30 Mitarbeitern arbeiten wir seit 2004 für das Wohl unserer Kunden. Jetzt suchen wir kurzfristig zur Verstärkung unseres Kundenberatungs-Teams vor Ort eine Person für folgende Aufgabenbereiche:

- Annahme von telefonischen Bestellungen und Produktberatung
- Auftragsabwicklung mit EDV
- Steuern des operativen Tagesgeschäfts

Ihr Profil

- Ausbildung in den Bereichen Ernährungs- oder Gesundheitsberatung von Vorteil
- Abgeschlossene kaufmännische Ausbildung oder Vergleichbares
- Erfahrung und Freude mit Kundengesprächen
- Eigenverantwortliche, zuverlässige und strukturierte Arbeitsweise
- Sie legen selbst Wert auf einen bewussten Lebensstil und identifizieren sich mit unseren Produkten und unserer ganzheitlichen Philosophie

Warum es sich für Sie lohnt, für Quintessence zu arbeiten:
Sie übernehmen eine vielseitige und interessante Tätigkeit mit regelmäßiger Weiterbildung. Die Entscheidungswege sind kurz, die Umsetzung von Aufgaben lassen sich aufgrund von flachen Hierarchien und einer offenen und freundlichen Unternehmenskultur in kürzester Zeit realisieren.

Doch viel interessanter sind die inneren Werte von Quintessence: Gemeinsam achten wir auf ein gutes Arbeitsklima und ein faires Miteinander, zu dem jeder seinen Teil beiträgt. Wohlbefinden, Wertschätzung und Respekt sind Teil unserer Firmenphilosophie und beziehen sich gleichermaßen auf unsere Produkte, Kunden und natürlich auch auf das Quintessence-Team.

Wenn Sie sich angesprochen fühlen, möchten wir Sie kennenlernen. Bitte schicken Sie uns Ihre vollständigen Bewerbungsunterlagen inklusive Gehaltsvorstellung und Angabe zu Ihrer Verfügbarkeit an:

bewerbung@natuerlich-quintessence.de
Quintessence Naturprodukte GmbH & Co.KG,
Udo Massong, Wolfegger Str. 6, D-88267 Vogt

Quintessence Naturprodukte
07529 – 973730 | www.natuerlich-quintessence.de

Gezielt und günstig werben!

www.schanz-mengen.de
Schanz
Stahlhandel

Seit über 111 Jahren gehört die Franz Schanz GmbH & Co. KG zu den führenden Großhandelsunternehmen in der Region. Für unseren weiteren Erfolgskurs suchen wir ab sofort motivierte Mitarbeiter in folgenden Geschäftsbereichen

Kaufmann/frau im Groß- und Außenhandel (m/w/d)
für unseren Stahlhandel in der Ziegelgärtenstraße 2, 88512 Mengen

Ihre Aufgaben:

- Einkauf und Verkauf im Bereich Walzstahl / Bleche / Rohre
- Kundenberatung im Telefonverkauf
- Angebotserstellung und Überwachung

Ihr Profil:

- Voraussetzung ist eine abgeschlossene Ausbildung als Kaufmann/frau Groß- und Außenhandel oder Sie besitzen eine langjährige Erfahrung im Bereich Metall
- Schwerpunkt sind Kenntnisse insbesondere beim Walzstahl
- Zuverlässigkeit, Teamfähigkeit, Flexibilität und selbständige Arbeitsweise gehören zu Ihrem Profil

Wir bieten:

- Leistungsgerechte Bezahlung mit den üblichen Sozialleistungen
- Flache Hierarchien
- Jobradleasing
- Weihnachts- und Urlaubsgeld
- Ländliche Region mit stadtnahen Vorzügen

Wenn wir Ihr Interesse geweckt haben, freuen wir uns auf Ihre Bewerbung.
Franz Schanz GmbH & Co. KG • Ziegelgärtenstr.2 • 88512 Mengen
Tel.: 07572 / 7651 - 0 • Email: stahlhandel@schanz-mengen.de
www.schanz-mengen.de • www.facebook.de/SchanzMengen

Foto: Maurice Rossel

Unser Ziel:

Kein Kind soll auf der Straße enden!

Informationen unter
www.strassenkinder.de

DON BOSCO Straßenkinder

Konto DE78 3705 0198 1994 1994 10

HIV und Aids besiegen – dabei sein!

Die Deutsche AIDS-Stiftung klärt auf und hilft: in Deutschland und im besonders betroffenen südlichen Afrika.

Mit Ihrer Unterstützung!

ONLINE SPENDEN

aids-stiftung.de/spenden

Deutsche AIDS-Stiftung

KNECHT

Wir sind ein hoch innovativer, weltweit agierender Technologieführer im Bereich Schleifmaschinen für die Lebensmittelverarbeitung. Die Maschinen werden weltweit verkauft. KNECHT hat eigene Niederlassungen in Frankreich, Österreich, Russland und den USA.

Zur Verstärkung unseres Teams in Bergatreute suchen wir zum nächst möglichen Eintrittstermin:

Sachbearbeiter / in Auftragsbearbeitung (m/w/d) in Vollzeit

Weitere Informationen finden Sie unter:
www.knecht.eu/unternehmen/karriere

KNECHT Maschinenbau GmbH
Witschwender Straße 26 . 88368 Bergatreute . Germany
T +49 (0)7527-928-0 . mail@knecht.eu . www.knecht.eu

Machen Sie Schlagzeilen!

ALTDORFER HOF

MITARBEITER GESUCHT

Sous-Chef / Koch (m/w/d)
Rezeptionist / Reservierung (m/w/d)

Burachstr. 12 | 88250 Weingarten | Tel.: 0751 5009-0

Bewerbung via Email an bewerbung@altdorfer-hof.de

Malteser
...weil Nähe zählt.

Für eine Gemeinschaftsunterkunft für Geflüchtete mit 100 Plätzen sucht unser Team in **88364 Wolfegg-Neutann ab Mitte März** Unterstützung **in Voll- oder Teilzeit:**

Einrichtungsleitung (m/w/d)
Sozialarbeiter (m/w/d) Sozialpädagoge (m/w/d)

Julia Hirscher, Leiterin Flüchtlingshilfe
Mail: julia.hirscher@malteser.org
Telefon: 0171 4937318
www.malteser.de/stellenangebote.html

GESUNDHEIT

Sie kennen jemand, der zeitnah qualitativ hochwertige Physiotherapie benötigt?
Dann sind Sie bei uns richtig!

Unser Gesundheitszentrum Abbing in Weingarten hat wieder freie Kapazitäten!

Da wir im Januar an Personal aufgestockt haben, können wir kurzfristig Neupatienten aufnehmen und regelmäßige physiotherapeutische Behandlungen anbieten. Unser weitgefasstes Behandlungsspektrum finden Sie auf unserer Homepage https://www.gesundheitszentrum-abbing.de .
Sollten Sie Fragen an uns haben oder gleich Termine vereinbaren wollen, freuen wir uns über Ihre Nachricht oder Ihren Anruf!

Gesundheitszentrum Abbing
Ravensburger Str. 35
88250 Weingarten
Tel.: 07 51 – 56 15 04 13
Fax.: 07 51 – 56 15 04 18
info@gesundheitszentrum-abbing.de

GESUNDHEITSZENTRUM ABBING
Physiotherapie & Medizinische Fitness

EIGENVERANTWORTUNG

DIE ZEPPELIN MOBILE SYSTEME IN MECKENBEUREN SUCHT VERSTÄRKUNG!

Suchen Sie eine interessante eigenverantwortliche Tätigkeit in einem internationalen Unternehmen? Geben Sie Ihrer Karriere eine Chance! Werden Sie ein Teil unseres Teams als:

1. **Schweißer Fachbereich WIG Aluminiumschweißen** (m/w/d) — Ref.-Nr.: DE07423
2. **Produktionsmitarbeiter Montage** (m/w/d) — Ref.-Nr.: DE05544
3. **Fachkraft für Lagerlogistik** (m/w/d) — Ref.-Nr.: DE07424
4. **Auszubildender zum Industriekaufmann** (m/w/d) — Ref.-Nr.: DE07775

Ihr **neuer Job**, nur einen **Klick** entfernt.
Jetzt online bewerben!
www.rheinmetall.com/stellenanzeigen
Wir freuen uns auf Ihre Erfahrung und Ihre Expertise.

An unserem Standort bieten wir Ihnen:

- Attraktive Vergütung (Metall-Tarifvertrag) & Benefits
- Spannende Aufgabenpakete
- Etabliertes Onboarding
- Betriebliche Altersvorsorge, Aktienkaufprogramm
- Kantine, kostenlose Mitarbeiterparkplätze
- Angenehme Arbeitsatmosphäre

Die **Zeppelin Mobile Systeme GmbH**, die seit 2021 zum Rheinmetall-Konzern gehört, ist auf Container- und zeltbasierte Shelterlösungen für Einsätze in Krisengebieten spezialisiert. **www.zeppelin-mobile.com**
Zeppelin Mobile Systeme GmbH – Zeppelinplatz 1 – 88074 Meckenbeuren

PASSION FOR TECHNOLOGY.

RHEINMETALL

Schmerzen?
Kälte! Alphacooling!

Testen Sie kostenlos.
Die sanfte ultraschnelle Kälteanwendung - nur über die Handflächen. Alphacooling ist anzuwenden bei Rückenschmerzen, Rheuma, Arthritis, Nervenschmerzen, Zerrungen, Karpaltunnelsyndrom, Gelenkschmerzen, Migräne, Muskelschmerzen, Sportverletzungen uvm.

www.alphacooling.de

Tel. 0751 / 35505914
Jetzt kostenlose Kälteanwendung buchen!

Sportmed Wagner
Herrenstrasse 38
88212 Ravensburg

Sportmed ★★★★★ wagner

AUF HOLZ GEBAUT

Mit dem nachwachsenden Rohstoff Holz das Klima schützen und Energie sparen

Natürlich mit Holz: Das Naturmaterial bietet fürs Bauen zahlreiche Vorteile in Sachen Umwelt- und Klimaschutz - und wertet das Zuhause auch optisch auf. Foto: djd/Gesamtverband Deutscher Holzhandel/Kollaxo

(djd). Zum Bauen entscheiden sich die meisten nur einmal im Leben. Entsprechend solide und langlebig soll das neue Zuhause daher werden. Der nachwachsende Rohstoff Holz spielt dabei eine wesentliche Rolle. Neben seiner Festigkeit wird er auch den heutigen Anforderungen an nachhaltiges und klimafreundliches Bauen gerecht. Und darüber hinaus ist der Baustoff, den der Mensch seit Jahrtausenden nutzt, besonders vielseitig. Für energiesparende und optisch ansprechende Holzfassaden ist er ebenso geeignet wie für komplette Holzhäuser, den Dachstuhl oder attraktive Bodenbeläge.

Energiesparend und klimafreundlich bauen

Wer beim Bauen oder Modernisieren Holz verwendet, schützt das Klima. Schließlich nehmen Bäume bereits während ihres Wachstums große Mengen an Kohlendioxid auf und wandeln es in Biomasse, sprich Holz um. „Der in Holz und Holzprodukten gebundene Kohlenstoff bleibt in jedem Dachbalken, jeder Spanplatte und jeder Holztür über die gesamte Nutzungszeit hinweg gespeichert", erläutert Thomas Goebel, Geschäftsführer des Gesamtverbandes Deutscher Holzhandel e. V. Auf diese Weise entlaste beispielsweise ein durchschnittliches

möbliertes Einfamilienhaus aus Holz das Klima um bis zu 80 Tonnen Kohlendioxid. Zugleich ersetzt das Naturmaterial andere Baustoffe, die in der Herstellung wesentlich energieintensiver und klimaschädlicher sind. „So ist zum Beispiel der Energieverbrauch von Zement vierfach höher als der von Holz. Bei Stahl liegt der Wert um das Zwanzigfache höher", erklärt Goebel weiter.

Effiziente Dämmung für die Fassade
Heutige Anforderungen an Klimaeffizienz lassen sich gut mit dem Naturmaterial Holz erfüllen. Vollholzprofile ermöglichen nicht nur eine vielfältige Gestaltung der Hausfassade, sondern bilden gleichzeitig die Basis für eine moderne Wärmedämmung, da Holz von Natur aus ein schlechter Wärmeleiter, sprich guter Isolator ist. Ein weiterer Vorteil von Holzfassaden ist, dass sie auch nachträglich an jeder Außenwand montierbar sind. Eine Holzfassade inklusive Außendämmung kann oft einfach vor die alte Fassade gehängt werden. Eine individuelle Beratung zu den Möglichkeiten des Bauens mit Holz gibt es im örtlichen Holzfachhandel. Unter www.holzvomfach.de lassen sich Ansprechpartner aus der Nähe finden. Wer neu baut oder modernisiert, sollte möglichst auf Holzprodukte aus nachhaltiger Forstwirtschaft Wert legen. Lokale Produkte können zudem kurze Transportwege ermöglichen und die Klimabilanz so weiter verbessern.

WOHNKOMFORT FÜR HEUTE UND MORGEN

Tipps vom Experten: So gelingt das altersgerechte Bauen
(djd). Die Nachfrage nach altersgerechtem Wohnraum steigt beständig. Wer neu baut, kann von vornherein auf Flexibilität und Barrierefreiheit achten. „Ein ebenerdiger Bungalow ohne Treppen und Schwellen, dafür mit breiten Türen sowie ein offener Grundriss mit großzügigen Bewegungsflächen bietet Älteren wie auch Familien viel Komfort", erklärt etwa Siegfried Lettko vom Fertighaushersteller WeberHaus. Dabei solle das Haus am besten so geplant werden, dass ein getrenntes Schlafzimmer oder ein Gästebereich mit Badezimmer möglich seien. Bei Bedarf könne dann eine Pflegekraft einziehen. In einem Haus mit mehreren Stockwerken lässt sich beispielsweise ein Fahrstuhl einbauen oder der Einbau vorbereiten. Eine Walk-in-Dusche sorgt im Badezimmer für altersgerechten Komfort. Infos: www.weberhaus.de

küchen.teufel
SERVICE.
ERFAHRUNG.
LEIDENSCHAFT.
Küchen-Teufel ist seit vier Jahrzehnten
Ihr Küchenstudio für besondere Ansprüche.
Niederbieger Straße 43
88255 Baienfurt
T 07 51. 5 99 30
F 07 51. 4 42 00
www.kuechen-teufel.de

Wir sind Ihr Partner
für Dienstleistungen
rund um Haus und Firma
☒ Montagen jeglicher Art
☒ Abbrucharbeiten
☒ Entrümpelungen aller Art
☒ Bodenlegen
☒ Photovoltaik Reinigung
PS Dienstleister
Roland Paffendorf

RENOVIERUNGSWOCHEN
Altes Tor raus – Neues Sektionaltor rein!
Pfullendorfer® TOR-SYSTEME
Kipptorstraße 1-3
88630 Pfullendorf
Ortsteil Aach-Linz
Tel. 07552 2602-0
www.pfullendorfer.de

best wood
PELLETS
JETZT 10 % sparen auf lose PELLETS & Sackware
PELLETS AUS EIGENER PRODUKTION
Anfragen & bestellen über unseren Onlineshop
www.bestwood-pellets.com
☎ +49 (0)7355 9320-2000
info@bestwood-pellets.com
www.bestwood-pellets.com
best wood SCHNEIDER
Rabattcode gültig bis 31. März 2023
bestwood2023

NACH MIR DIE FREIHEIT.

Verteidigen Sie die Menschenrechte mit einer Begünstigung von Amnesty in Ihrem Testament!

Kostenloser Ratgeber zur Nachlassgestaltung unter: **amnesty.de/inzukunft**

AMNESTY INTERNATIONAL

Was tun bei ARTHROSE?

Arthrose befällt nicht nur Knie, Hüften und Hände. Auch die Wirbelsäule kann betroffen sein. Dies führt oft zu starken Schmerzen im Rücken, im Gesäß, in der Leistengegend oder auch in den Beinen bis hinunter zu den Füßen. Was kann man selbst dagegen tun? Wie kann man die Schmerzen und Einschränkungen lindern? Zu diesen wichtigen Fragen und auch zu allen anderen Anliegen bei Arthrose gibt die Deutsche Arthrose-Hilfe e.V. erneut nützliche, praktische Empfehlungen, die jeder kennen sollte. Zudem fördert sie die Arthroseforschung bundesweit mit bisher über 400 Forschungsprojekten und einer Stiftungsprofessur. Eine Sonderausgabe ihres Ratgebers „Arthrose-Info“ kann kostenlos angefordert werden bei: Deutsche Arthrose-Hilfe e.V., Postfach 110551, 60040 Frankfurt (bitte gerne eine 0,85-€-Briefmarke für Rückporto beifügen) oder per E-Mail an: service@arthrose.de (bitte auch dann gerne mit vollständiger Adresse für die Zusendung des Ratgebers).

GESCHÄFTSANZEIGEN

Küchen inflationssicher bestellen!

Festpreis 24 Monate ab Bestellung

Ihr zuverlässiger Partner seit 1985 in Weingarten

Syrlin-Quartier (Gelände ehemals BMW)
Ravensburger Str. 56 · 88250 Weingarten
Weitere Informationen unter Tel. 0751-560450
oder www.küchen-passage.de

SEIT 1985 küchen passage

Hier bekommen Sie Ihre Pflanzen!

Wir sind wieder für Sie da!

Starten Sie mit uns in ein buntes Gartenjahr.
Bitte vormerken!
FrühlingsLust am 25. März 2023 von 09:00 bis 17:00 Uhr

müller gärten
Gartenbaumschule Müller
Ulmer Straße 98, 88212 Ravensburg
www.garten-mueller.de
Mo,Di,Do,Fr 8.30 - 18.00 Uhr, Sa 8.30 - 14.00 Uhr, Mi geschlossen

Bis 31.03.

JETZT WECHSELN
50 €
Startgeld in bar.
Von uns. **Für dich.**

twsNATURSTROM
Lohnt sich. Für alle.

Wir versorgen Oberschwaben mit Ökostrom aus **100% erneuerbaren Energien** zum **fairen Preis.**
Für die Zukunft. Für die Region. **Für dich. TWS**
Vergleichen lohnt sich: **tws.de/starten**

TOP LOKALERSTROM · KlimaStadtWerk · OK POWER
tws Bewegung. Verbindung. Energie.

BITTE BEACHTEN
Handwerk - Dienstleistungen - Technik - Verkauf

Hausgeräte Weber „Fachkompetenz seit 1977“
WEBER HAUSGERÄTE
Weber Hausgeräte ist Ihr zuverlässiger Hausgeräte Fachhändler in Ravensburg.
Weber Hausgeräte OHG
Gartenstraße 81 - 88212 Ravensburg
Telefon 07 51 / 2 13 60
BESUCHEN SIE UNS!
WWW.WEBER-HAUSGERAETE.DE
weberhausgeraete · WeberHausgeraete
VERKAUF · SERVICE · KUNDEN-DIENST

INSEKTEN IM HAUS SIND EINE PLAGE, WIR HABEN DIE LÖSUNG KEINE FRAGE
Erwin Schönweiler INSEKTENGITTER
Spannrahmen (Fenster)
Drehrahmen (Türen)
Schiebetüren
Rollos (Dachfenster)
Lichtschachtabdeckungen
Breite Äcker 5-88281 Schlier-Tel.07529 2877
Fax. 07529 634979 - Mobil 0172 7130796
E-Mail: info@insektenschutz-schoenweiler.de
WWW.Insektenschutz-schoenweiler.de

AUTOHAUS LOCHER
100 Jahre Ihr kompetenter Audi-Partner im Schussental!

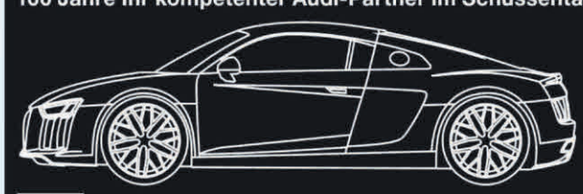

Audi Service
Hähnlehofstr. 1 · 88250 Weingarten · Tel. 0751/560440
autohaus.locher@locher.de · www.locher.de

kolbeck
Gewerbegebiet Grünkraut-Gullen
Lagerstraße 16
Telefon (0751) 76 93 00
Fax (0751) 7 69 30 15
www.kolbeck-fensterbau.de
info@kolbeck-fensterbau.de
Holz- Holz-Alu u. Kunststofffenster

Profi gesucht? www.regioport-aktuell.de

FRISCH KOST LADEN Rosenhäusle
...näher geht´s nicht!
Ihr zeitgemäßer & nachhaltiger Einkauf vor Ort!

Unsere Wochenendangebote
gültig vom 02.03. bis 04.03.2023

Deutschland **Zwiebeln, rot** 1 kg Netz — € 1,-
Italien **Wirsing** 1 kg — € 1,49
Spanien **Mandarinen** 750 g Netz — € 2,49
An der Theke - **Dauerniedrigpreise im Family-Pack:** z.B. **Rote Grillwurst / Schübling** ab 6 Paar (1,2 kg) 100 g — € 1,29

Irrtümer und Druckfehler vorbehalten
Solange der Vorrat reicht!

Rosenhäusle - Tipp:
YaKón - Superfood
Essbare Wurzel aus heimischer Produktion, zum Grillen, Kochen und roh als Salat oder Smoothie

Rosenhäusle Öffnungszeiten
Mo. – Fr. 7.30 bis 19 Uhr durchgehend
Sa. 7.30 bis 14 Uhr

Wochenangebot
gültig vom 02.03. bis 08.03.2023

Oberstadt Metzg‘ Weingarten:
Rinder-Hüfte 100 g — € 2,19
Haussalami 100 g — € 1,49
Käsetheke: **Kofelder Emmentaler** 45% Fett i. Tr., 100 g — € 1,79

Dauerhaft günstig:
FamilyPacks Wurst (ab 1,2 kg pro Sorte)
Saiten / Rote / Weißwürste / Geschlagene
Merci Finest Selection je 250g Pack — € 2,99
Mazola Keimöl 750 ml Flasche — € 3,99

Fam. Luigart • Wilhelm-Braun-Str. 3 • 88250 Weingarten • Tel. 0751-41911 • weingarten@rosenhaeusle.com